

Mode d'emploi

Programmateur électronique

FR















Nous vous remercions d'avoir choisi ce produit, dorénavant faire la cuisine sera une activité agréable et créative avec votre nouveau four.

Les différents paragraphes sont proposés de façon à arriver pas à pas à connaître toutes les fonctions du four, les textes sont facilement compréhensibles, accompagnés d'images détaillées et de pictogrammes d'usage commun.

La lecture approfondie du présent manuel fournira les réponses à chaque question qui pourrait se poser concernant l'utilisation correcte de votre nouveau four.

Le présent manuel d'utilisation fait partie intégrante du produit acheté. L'opérateur est tenu de conserver correctement le présent manuel d'utilisation et de faire en sorte qu'il soit toujours disponible pour la consultation pendant les opérations d'utilisation et de maintenance du produit. Conserver le présent manuel d'utilisation pour toute référence future. En cas de revente du produit, le présent manuel devra être transféré à tout détenteur ou utilisateur ultérieur du produit.

Le fabricant décline toute responsabilité pour les inexactitudes, imputables à des erreurs d'impression ou de transcription, contenues dans cette notice. Il se réserve le droit d'apporter les modifications qu'il juge nécessaires ou utiles à ses produits, même dans l'intérêt de l'utilisateur, sans pour autant compromettre les caractéristiques essentielles relatives au fonctionnement et à la sécurité.

• PREMIÈRE UTILISATION (OU APRÈS UNE PANNE DE COURANT)	4
• MODE « VEILLE »	4
• MENU PRINCIPAL DU PROGRAMMATEUR ÉLECTRONIQUE	5
1. MODE DE CUISSON « MANUELLE »	6
1.1 Description des boutons et de l'écran de programmation de la cuisson en mode MANUELLE	6
1.2 Utilisation de l'écran de programmation de la cuisson en mode MANUELLE	7
a) Icône 	7
b) Icône FONCTION [F1 à F9]	7
c) Valeur de la TEMPÉRATURE DE CONSIGNE	7
d) Valeur de la TEMPÉRATURE INTERNE	8
e) Icône  LUMIÈRE (ON/OFF)	8
e) Icône  AIR FRY (ON/OFF)	9
f) Icône  DÉMARRAGE DIFFÉRÉ	10
g) Icône  MINUTEUR	11
h) Icône  SONDE À CŒUR (sur certains modèles)	12
i) Icône  MINUTEUR	13
① Horloge	13
1.3 Utilisation de l'écran de démarrage CUISSON	13
1.4 Utilisation de l'icône  MINUTEUR sur l'écran de démarrage CUISSON	14
1.5 Utilisation de l'écran SONDE INSÉRÉE et réglage de la température (sur certains modèles)	15
1.6 Utilisation de l'icône  MINUTEUR dans l'écran SONDE INSÉRÉE (sur certains modèles)	16
2. MODE DE CUISSON « ECO »	19
2.1 Utilisation de l'écran ECO / TEMPÉRATURE DE CONSIGNE	19
2.2 Utilisation de l'écran de démarrage ECO-CUISSON	20
2.3 Utilisation de l'icône  MINUTEUR sur l'écran de démarrage ECO-CUISSON	21
3. MODE DE CUISSON « AUTOMATIQUE » (FOUR COMBI-STEAM / ASCOT ET GENESI)	22
3.1 Utilisation du premier menu photographique « catégories » des aliments	22
3.2 Utilisation du deuxième menu photographique de « recettes » préréglées avec la « fiche recette »	23
3.2.1 Utilisation du mode PAIN LEVÉ dans les « catégories » DESSERTS PAIN / PIZZA	24
3.2.2 Utilisation de la « recette » PIZZA À CROÛTE dans la « catégorie » PAIN / PIZZA	26
3.3 Utilisation de l'écran de programmation de la cuisson de la « recette » préréglée	27
3.4 Utilisation de l'écran de démarrage AUTO-CUISSON	28
3.5 Utilisation de la FONCTION NETTOYAGE À LA VAPEUR	29
4. MODE DE CUISSON « SHABBAT » (FOUR COMBI-STEAM)	30
4.1 Utilisation de l'écran SHABBAT / TEMPÉRATURE DE CONSIGNE	30
4.2 Utilisation de l'écran de démarrage SHABBAT-CUISSON	31
4.3 Utilisation de l'icône  MINUTEUR sur l'écran de démarrage SHABBAT-CUISSON	32
5. MODE « PARAMÈTRES »	33
5.1 Utilisation des rubriques du menu dans l'écran PARAMÈTRES	33
5.1.1 « HEURE »	33
5.1.2 « LANGUE »	34
5.1.3 « LUMINOSITÉ DE L'ÉCRAN »	34
5.1.4 « VOLUME »	35
5.1.5 « VERSION DU LOGICIEL »	35
5.1.6 « DEMO MODE »	36
5.2 Mode « veille »	36
6. MODE « MINUTEUR » (INDÉPENDANT)	37
6.1 Utilisation de l'écran MINUTEUR	37



• PREMIÈRE UTILISATION (OU APRÈS UNE PANNE DE COURANT)

L'écran **SOFTWARE VERSION** n'est pas actif pour l'utilisateur, mais est uniquement présent à l'usage des techniciens.

► Procédure **non** guidée par le programmeur :

- le dispositif d'affichage du programmeur affiche l'écran **SOFTWARE VERSION** mais, au bout de **3 minutes** environ, celui-ci est automatiquement remplacé par l'écran du **menu principal**.

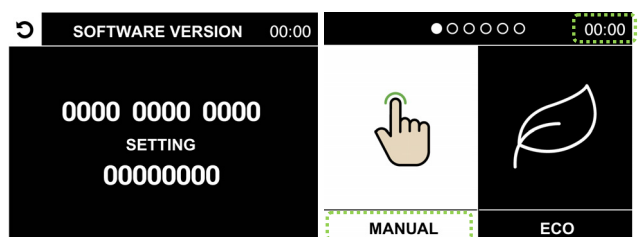

Pour naviguer dans le **menu principal**, voir les instructions de la [page 5](#)

Pour définir la **langue et l'heure actuelle**, suivre les instructions de la [page 33](#)

► Procédure **guidée** par le programmeur, avec réglage de la **langue et de l'heure actuelle** (pour accélérer la sortie de l'écran et utiliser votre nouveau four) :

- le dispositif d'affichage du programmeur affiche l'écran **SOFTWARE VERSION** *

en appuyant sur le bouton de **navigation** (fig. 1), l'écran **LANGUAGE** s'affiche ; tourner le bouton de **navigation** *cran par cran vers la droite* jusqu'à ce qu'une des **rubriques du menu** dans la langue que l'on souhaite lire sur les écrans du programmeur devienne **lumineuse** (fond blanc, fig. 2), puis **appuyer** sur le bouton **pour confirmer** la **rubrique** lumineuse.



- le programmeur affiche l'écran **HEURE** dans la langue précédemment paramétrée,

le champ « **HEURES/h** » est déjà actif (fond blanc, fig. 3) et peut être **paramétré** en tournant le bouton de **navigation** *cran par cran vers la droite ou la gauche* pour en augmenter ou en diminuer la **valeur** ; en **appuyant** sur le bouton, on passe au champ « **MINUTES/m** » (fig. 4) dont il est possible de paramétrer la **valeur de la façon décrite précédemment** ; enfin, **appuyer** sur le bouton **pour confirmer**, l'écran du **menu principal** s'affiche avec l'**heure actuelle** paramétrée (**exemple** fig. 5) visible dans le coin supérieur droit de l'écran du programmeur. | Pour naviguer dans le **menu principal**, voir les instructions de la [page 5](#)

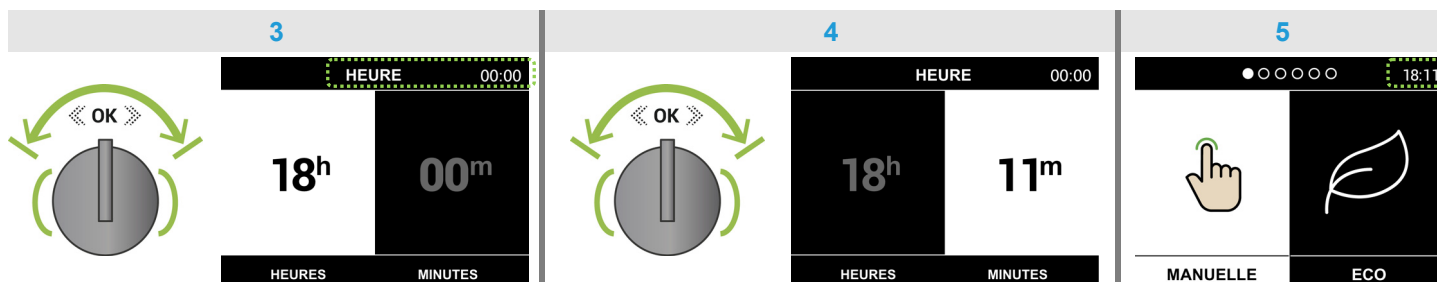

Remarque : l'horloge s'affiche en **plein écran** après environ **3 minutes**, en mode « horloge » (**appuyer** sur le bouton de **navigation** pour revenir à l'écran du **menu principal**).

• MODE « VEILLE »

► Voir paragraphe [5.2 page 36](#)



• MENU PRINCIPAL DU PROGRAMMATEUR ÉLECTRONIQUE

Naviguer dans le **menu principal** en tournant le bouton de **navigation cran par cran vers la droite ou la gauche** (fig. 1), le champ **lumineux** (fond blanc) indique le **mode sélectionné** (exemple fig. 2) ; **pour entrer** dans le **mode** sélectionné, **appuyer** sur le bouton de **navigation** (fig. 3).

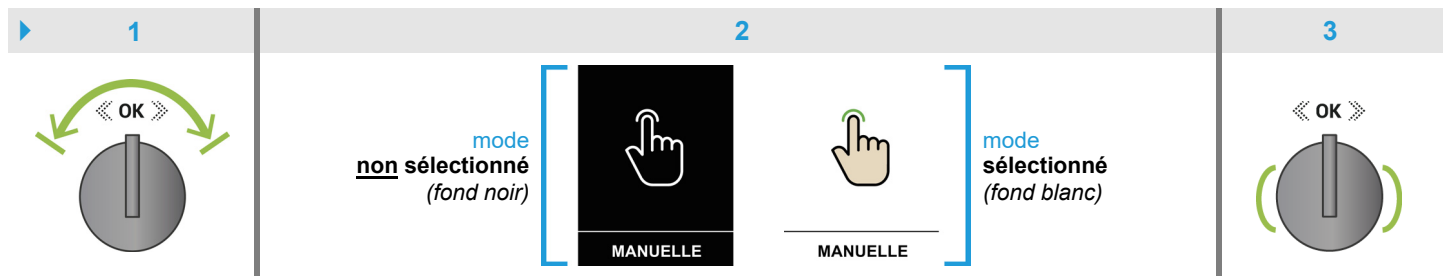

FOUR COMBI-STEAM | 6 modes

●○○○○○ 18:11	○○○○○● 18:11	○○○○○● 18:11	○○○○○● 18:11
MANUELLE 1.	ECO	MANUELLE	ECO 2.
○○○○○● 18:11	○○○○○● 18:11	○○○○○● 18:11	○○○○○● 18:11
AUTOMATIQUE 3.	SHABBAT	AUTOMATIQUE	SHABBAT 4.
○○○○○● 18:11	○○○○○● 18:11	○○○○○● 18:11	○○○○○● 18:11
PARAMÈTRES 5.	MINUTEUR	PARAMÈTRES	MINUTEUR 6.

FOUR MULTIFONCTION | 4 modes

●○○○ 18:11	○○○○ 18:11	○○○○ 18:11	○○○○ 18:11
MANUELLE 1.	ECO	MANUELLE	ECO 2.
○○○○ 18:11	○○○○ 18:11	○○○○ 18:11	○○○○ 18:11
PARAMÈTRES 5.	MINUTEUR	PARAMÈTRES	MINUTEUR 6.

- Mode de cuisson « MANUELLE » : pour régler les paramètres de cuisson souhaités ▶ page 6
- Mode de cuisson « ECO » : destiné au réchauffement progressif des aliments ▶ page 19
- Mode de cuisson « AUTOMATIQUE » (Ascot / Genesis) : pour utiliser les « recettes » préréglées ▶ page 22
- Mode de cuisson « SHABBAT » : convient pour une cuisson de plus de 24 heures à une température entre 60°C/100°C ▶ page 30
- Mode « PARAMÈTRES » : pour régler l'heure actuelle, la langue à lire sur les écrans du programmateur, la luminosité du dispositif d'affichage et le volume du signal sonore ▶ page 33
- Mode « MINUTEUR » : avec signal sonore sans interférence avec le four ▶ page 37



1. MODE DE CUISSON « MANUELLE »



Pour accéder au mode « MANUELLE », dans le menu principal, procéder de la façon suivante :

- tourner le bouton de **navigation** *cran par cran vers la droite ou la gauche* jusqu'à ce que le champ « MANUELLE » soit sélectionné et **allumé** (fond blanc, voir figure ci-contre) ;
- en tournant le bouton **fonctions** [F], *l'on accède* à l'écran **MANUELLE**, **sélectionner** maintenant la FONCTION souhaitée de 1 à 9 [F1/F9] ;
 - ▶ suivre les instructions des paragraphes **1.1, 1.2, 1.3, 1.4, 1.5, 1.6** pour **régler** les paramètres dans les écrans correspondants.

MANUELLE

1.1 Description des boutons et de l'écran de programmation de la cuisson en mode **MANUELLE**

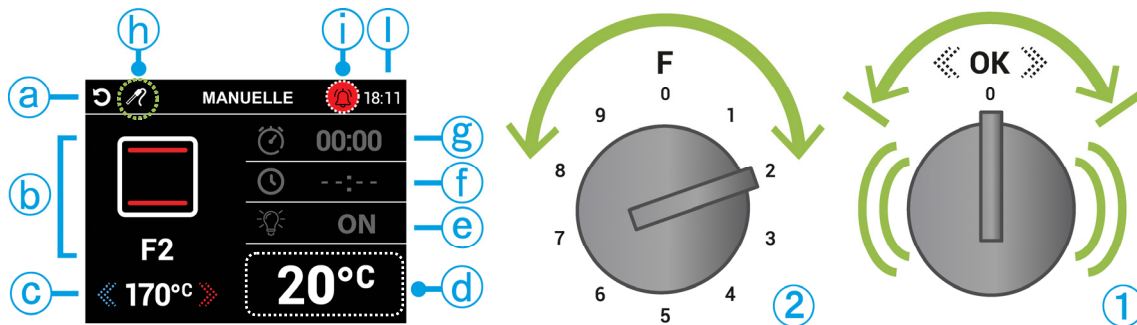

Le bouton de **navigation** [OK] a les 3 modes d'utilisation suivants :

- **rotation** *cran par cran vers la droite ou la gauche* { pour **navigation** entre les 6 modes du menu principal et entre les 2 menus du mode « AUTOMATIQUE » ; pour **éclairer** les rubriques du menu dans l'écran PARAMÈTRES et pour **régler** les paramètres du four dans les écrans **MANUELLE** **ECO** **SHABBAT** **CUISSON** **PARAMÈTRES** **MINUTEUR** }
 - ▶ consulter le sommaire en page 3
- **pression** { pour **accéder** aux modes du menu principal et aux rubriques du menu sur l'écran PARAMÈTRES ; pour **éclairer/sélectionner** les paramètres du four sur les écrans **MANUELLE** **CUISSON** ; pour **choisir** la « catégorie/recette » et **lire** la « fiche recette » en mode « AUTOMATIQUE » et **pour confirmer** }
- **appuyer pendant au moins 2 secondes** { pour **démarrer** le type de cuisson réglé pour les aliments }
 - ▶ paragraphes 1.3, 1.5, 2.2, 3.4, 4.2



② Tourner le bouton **fonctions** [F] *dans le sens des aiguilles d'une montre et dans le sens inverse* pour **sélectionner** la FONCTION souhaitée ; le dispositif d'affichage (exemple réf. ①) affiche l'icône correspondante [F1 à F9] ▶ voir page 7

① L'icône [↶] est utilisée pour **retourner** [↷] au menu principal ▶ voir page 7

② Indique l'icône [F1 à F9] de la FONCTION **sélectionnée** avec le bouton **fonctions** [F] ▶ voir le tableau à la page 17/18

③ Indique la **valeur** préréglée de la TEMPÉRATURE DE CONSIGNE ▶ voir page 7 comment la **modifier** à 180°C par exemple

④ Indique la **valeur** détectée de la TEMPÉRATURE INTERNE du four (**apparaît** sur l'écran de **démarrage** **CUISSON**) ▶ voir page 8

⑤ L'icône [💡] LUMIÈRE permet de régler l'**éclairage** [💡] (ON/OFF) à l'intérieur du four ▶ instructions à la page 8

⑥ L'icône [🌀] AIR FRY est disponible via la FONCTION 8 [🛑 F8] ▶ voir instructions à la page 9 et tableau à la page 18

⑦ L'icône [🕒] DÉMARRAGE DIFFÉRÉ permet de programmer l'**heure de début de la cuisson** [🕒] ▶ instructions à la page 10

⑧ L'icône [🕒] MINUTEUR permet de programmer le **temps de cuisson** [🕒] ▶ instructions à la page 11

⑨ L'icône [🍴] SONDE À CŒUR **apparaît** lorsque la fiche jack est insérée dans la prise prévue à cet effet ▶ instructions à la page 12

⑩ L'icône [🕒] MINUTEUR **apparaît** sur l'écran de **démarrage** **CUISSON** ▶ page 14 ou sur l'écran **SONDE INSÉRÉE** ▶ page 16

⑪ L'horloge indique l'**heure actuelle** ▶ voir comment la régler à la page 33



1.2 Utilisation de l'écran de programmation de la cuisson en mode **MANUELLE**

a) Icône

Cette icône permet de revenir au **menu principal**, voir l'exemple de l'écran **MANUELLE** [F2] dans les figures ci-dessous*

La **pression** du bouton de **navigation** éclaire l'icône (fig. 1), pour sélectionner l'icône (en l'éclairant) tourner le bouton de **3 crans vers la gauche** et enfin pour revenir au **menu principal** (fig. 2) **appuyer** de nouveau sur le bouton.

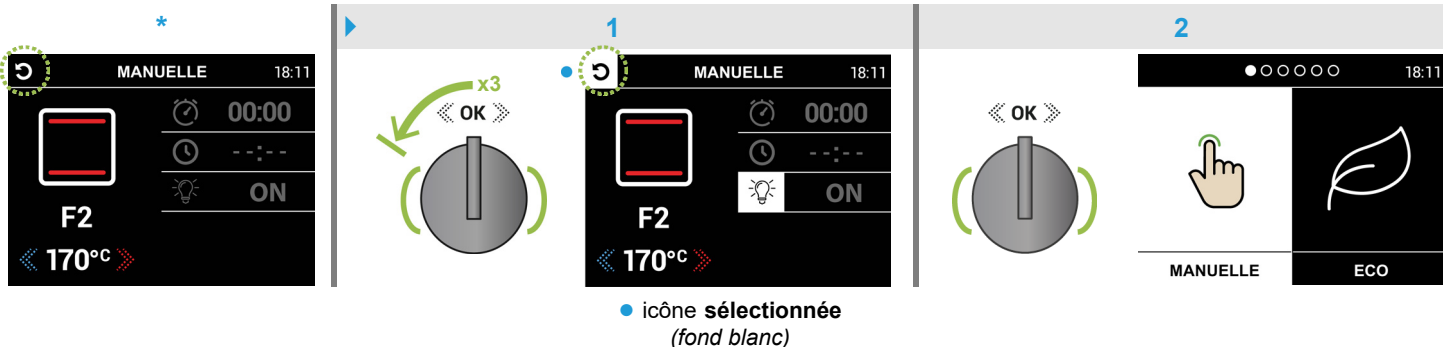

b) Icône FONCTION [F1 à F9]

Cette icône indique la FONCTION **sélectionnée** avec le bouton **fonctions** [F] ; elle permet de choisir le type de chauffage le plus approprié pour les différents besoins de cuisson ▶ voir le tableau à la [page 17/18](#)

En tournant le bouton **fonctions** [F] **dans le sens des aiguilles d'une montre et dans le sens inverse**, l'icône affichée **change** (avec les paramètres correspondants) selon la FONCTION **sélectionnée**.

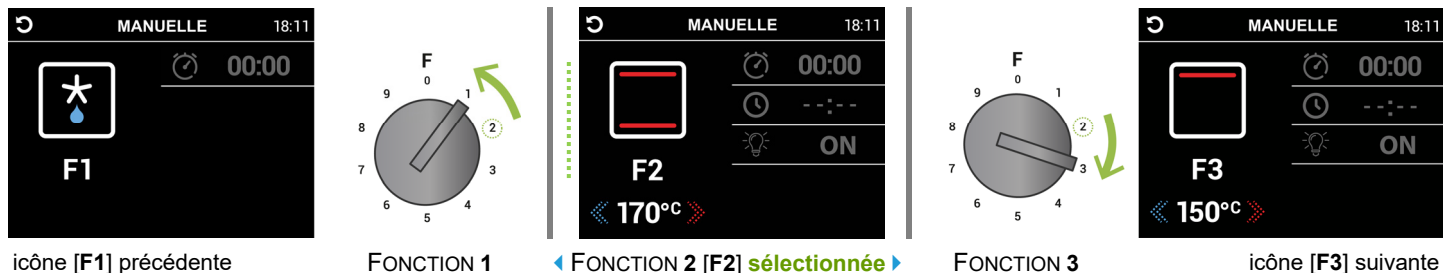

c) Valeur de la TEMPÉRATURE DE CONSIGNE

Cette valeur indique la température que l'on souhaite utiliser ; chaque FONCTION 2 à 9 [F2/F9] possède une TEMPÉRATURE DE CONSIGNE préréglée qui indique la valeur de température suggérée pour cette FONCTION spécifique.

Après avoir **sélectionné** une FONCTION (paragraphe b), il est possible de **modifier** la TEMPÉRATURE DE CONSIGNE (le champ est déjà actif dans les écrans de **programmation de la cuisson** en mode **MANUELLE** et de **démarrage CUISSON**) en tournant le bouton de **navigation** **cran par cran vers la droite ou la gauche** pour en augmenter ou diminuer la **valeur**.

Cette valeur est indiquée par la couleur **blanche** en phase de **modification** et tant qu'elle **n'a pas encore été atteinte** à l'intérieur du four (écran **CUISSON**, fig. 1), elle prend la couleur **verte** (exemple fig. 2) lorsque la TEMPÉRATURE INTERNE du four **atteint** la TEMPÉRATURE DE CONSIGNE (un **signal sonore** est émis).

▶ Voir également [d](#) page 8

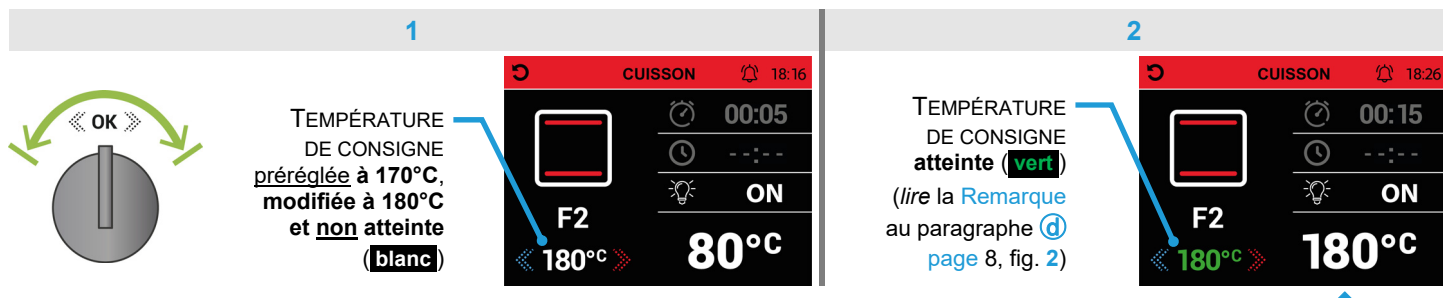



d) Valeur de la TEMPÉRATURE INTERNE

Cette valeur indique la température détectée à l'intérieur du four (apparaît sur l'écran de **démarrage CUISSON**).

Après avoir **sélectionné** une FONCTION (paragraphe **b** page 7) et, éventuellement, modifié la TEMPÉRATURE DE CONSIGNE (paragraphe **c** page 7), le thermostat ne commence pas à détecter la température avant de démarrer la cuisson (écran **MANUELLE**, fig. 1); la valeur **commence à augmenter** pour chaque degré d'augmentation de la TEMPÉRATURE INTERNE du four **jusqu'à ce qu'elle soit égale** à la valeur de la TEMPÉRATURE DE CONSIGNE (exemple fig. 2).

1

2

Remarque : pour assurer un chauffage uniforme de la chambre du four, chaque FONCTION gère les températures avec différents paramètres. ▶ **En changeant** de FONCTION, **pendant la cuisson**, la TEMPÉRATURE INTERNE détectée par le thermostat peut **clignoter** (avec un signal sonore pendant quelques secondes) jusqu'à ce que la chambre du four soit thermiquement stabilisée ; une oscillation temporaire est considérée comme normale.

la TEMPÉRATURE INTERNE de **180°C** est égale à la TEMPÉRATURE DE CONSIGNE (**vert**) (un **signal sonore** est émis)

• valeur non détectée

e) Icône LUMIÈRE (ON/OFF)

▶ **Procédure** à suivre (fig. 1/4) également en mode « AUTOMATIQUE » (programmation de la cuisson paragraphe 3.3 page 27 et **démarrage AUTO-CUISSON** paragraphe 3.4 page 28).

L'éclairage à l'intérieur du four est réglé pour **s'allumer automatiquement (ON*)** à l'ouverture de la porte et **pendant la cuisson** des aliments, cette icône permet de le **désactiver (OFF)** avant l'allumage du four (utile en cas d'utilisation de la fonction de DÉMARRAGE DIFFÉRÉ).

Après avoir **sélectionné** une FONCTION (paragraphe **b** page 7), **en appuyant 2 fois de suite** sur le bouton de **navigation**, l'on **accède** au **réglage** de la LUMIÈRE (l'icône et le champ de sélection **s'allument**, fig. 1) à ce stade, tourner le bouton de **1 cran vers la droite** pour régler l'**extinction** de la lumière à l'allumage du four (**OFF**, fig. 2).

1

2

Appuyer sur le bouton de **navigation** pour **confirmer** et quitter le champ de sélection (**OFF**, fond noir, fig. 3), puis tourner le bouton de **1 cran vers la droite** (fig. 4) **pour quitter** le réglage **en évitant** d'entrer dans le champ de modification de la TEMPÉRATURE DE CONSIGNE.

Remarque ▶ après que l'on a **programmé** le DÉMARRAGE DIFFÉRÉ (paragraphe **f** page 10) **ou bien** **activé** l'écran de **démarrage CUISSON** (paragraphe 1.3 page 13), l'éclairage à l'intérieur du four s'éteint (**OFF**, fig. 5).

3

4

5

Remarque : même dans l'écran de **démarrage CUISSON** il est toujours possible **d'accéder** au **réglage** de la LUMIÈRE (**ON/OFF**) de la façon décrite ci-dessus.



☺ Icône AIR FRY (ON/OFF)

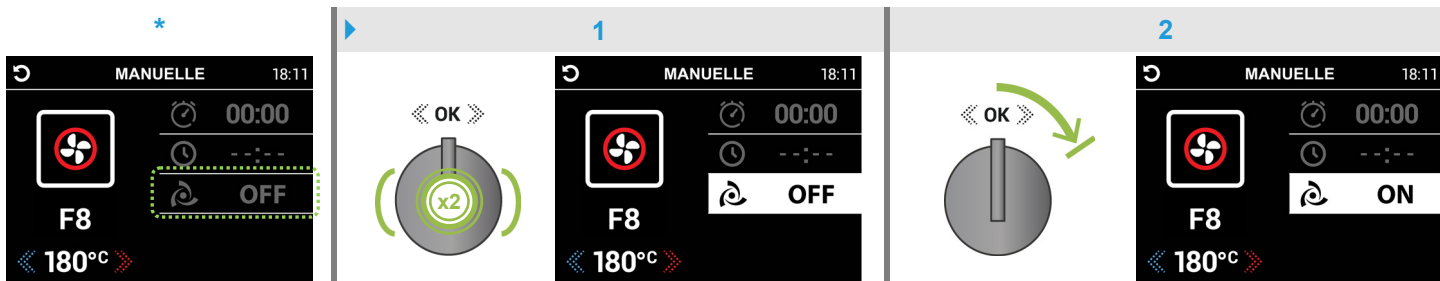

Cette icône vous permet d'utiliser la fonction AIR FRY (uniquement en mode « MANUELLE »).

Après avoir **sélectionné** la FONCTION 8 [F8]* (paragraphe **b** page 7), **en appuyant 2 fois de suite** sur le bouton de **navigation**, l'on accède à la fonction AIR FRY (l'icône  et le champ de sélection **s'allument**, fig. 1) à ce stade, tourner le bouton de **1 cran vers la droite** pour **activer** la fonction à l'allumage du four (ON, fig. 2).



Appuyer sur le bouton de **navigation** pour **confirmer** et quitter le champ de sélection (ON, fond noir, fig. 3), puis tourner le bouton de **1 cran vers la droite** (fig. 4) **pour quitter** la fonction **en évitant** d'entrer dans le champ de modification de la TEMPÉRATURE DE CONSIGNE**.

Remarque : si l'on souhaite également régler le MINUTEUR  (temps de cuisson) voir paragraphe **e** page 11



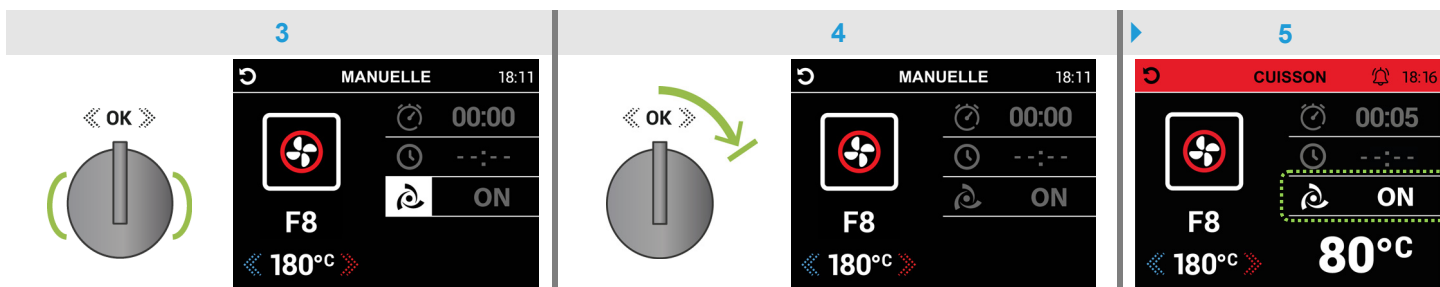

Remarque ▶ après avoir **programmé** le DÉMARRAGE DIFFÉRÉ  (paragraphe **f** page 10) **ou bien** après avoir **activé** l'écran de **démarrage CUISSON** (paragraphe 1.3 page 13), l'on voit apparaître l'icône  avec la fonction **activé** (ON, fig. 5).



****Remarque :** pour **modifier** la TEMPÉRATURE DE CONSIGNE (entre 180°C/220°C), voir le paragraphe **c** page 7

Remarque ▶ voir la FONCTION 8 [F8] « UTILISATION CONSEILLÉE » dans le **tableau** de la page 18

Temps de cuisson : Les temps de cuisson peuvent varier selon la quantité, l'épaisseur et l'humidité des aliments. Il est recommandé de vérifier le temps de cuisson quelques minutes avant la fin indiquée dans la recette ; voir les **exemples** indicatifs dans le tableau ci-dessous.





PÉPITES	POMMES DE TERRE	CAROTTES ET COURGETTES	SEICHE	CREVETTES
				
TEMPÉRATURE 200°C	TEMPÉRATURE 200°C	TEMPÉRATURE 190°C	TEMPÉRATURE 190°C	TEMPÉRATURE 190°C
TEMPS (MIN.) 19	TEMPS (MIN.) 30	TEMPS (MIN.) 31	TEMPS (MIN.) 18	TEMPS (MIN.) 10





f Icône DÉMARRAGE DIFFÉRÉ

► Procédure à suivre (fig. 1/7) également en mode « AUTOMATIQUE » ([programmation de la cuisson](#) paragraphe 3.3 page 27).

Cette icône permet de programmer l'heure de début de cuisson (dans les 24 heures) avec **allumage automatique** du four.

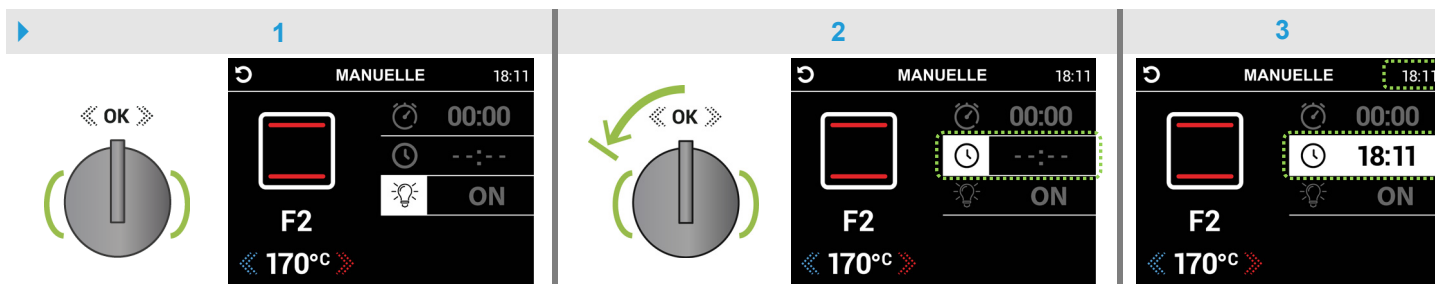
Après avoir **sélectionné** une FONCTION (paragraphe b page 7, tableau page 17), **une pression** sur le bouton de **navigation** permet d'éclairer  l'icône  (fig. 1) ; pour sélectionner l'icône  (en l'éclairant , fig. 2) tourner le bouton de **1 cran vers la gauche, en appuyant** sur le bouton **l'on accède** au **réglage** du DÉMARRAGE DIFFÉRÉ (le champ de sélection **s'allume**, en réglant automatiquement l'heure actuelle, **exemple** fig. 3).



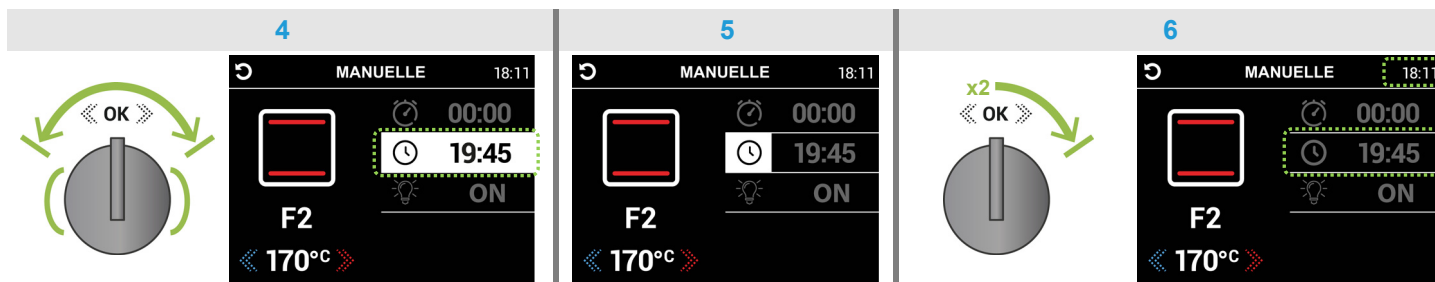

Tourner le bouton de **navigation** **cran par cran vers la droite ou la gauche** pour régler l'heure de début de la cuisson souhaitée (**exemple** fig. 4), à ce stade, **appuyer** sur le bouton **pour confirmer** et quitter le champ de sélection (fond noir, fig. 5), enfin en tournant le bouton de **2 crans vers la droite** (fig. 6), il est possible de **quitter** le réglage (et l'icône  allumée en séquence) **en évitant** d'entrer dans le champ de modification de la TEMPÉRATURE DE CONSIGNE.

Remarque : si l'on souhaite également régler le MINUTEUR  (temps de cuisson) voir paragraphe g page 11

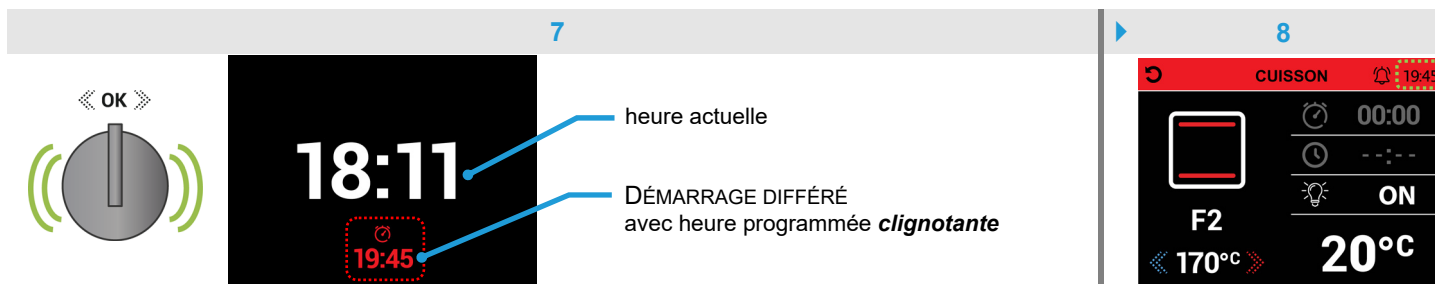

En appuyant sur le bouton de **navigation** **pendant au moins 2 secondes**, le mode « horloge » s'affiche (fig. 7) avec l'heure actuelle et seule l'heure programmée  qui **clignote**. **Remarque** ► à l'heure programmée l'écran de **démarrage** de la **CUISSON** s'activera **automatiquement** (fig. 8), ce qui aura pour effet d'**allumer** le four (paragraphe 1.3 page 13).



Remarque : l'heure programmée  peut être **annulée** **en appuyant** sur le bouton de **navigation*** et **en accédant** directement à l'écran **MANUELLE** ; pour **reprogrammer** l'heure de début de la cuisson, **il faut revenir** au **réglage** du DÉMARRAGE DIFFÉRÉ **de la façon décrite ci-dessus** (dans l'exemple ci-dessous, il s'agit de l'heure du lendemain, fig. 7a ► 8b).

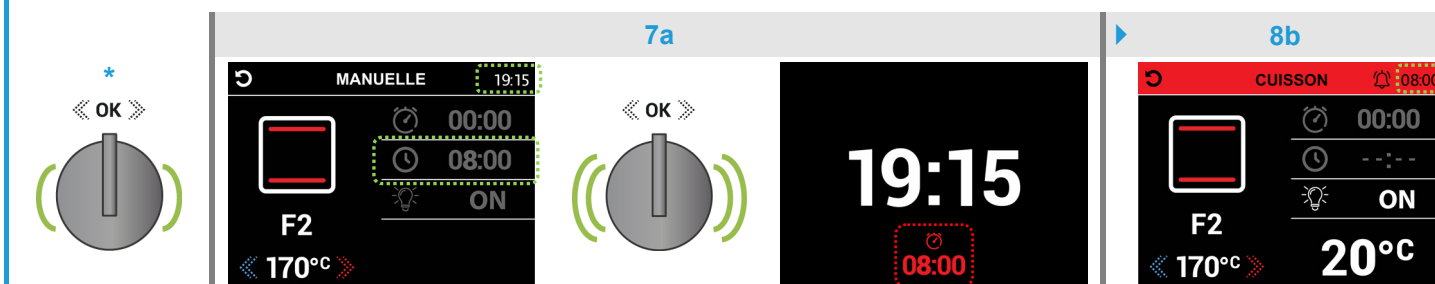



🕒 Icône ⌚ MINUTEUR

▶ **Procédure** à suivre également en mode « AUTOMATIQUE » (fig. 1/5 pour l'écran de **programmation de la cuisson** du paragraphe 3.3 page 27 ; lire la **Remarque** de la fig. 6* pour l'écran de **démarrage AUTO-CUISSON** du paragraphe 3.4 page 28) pour modifier la « recette » préréglée.

Cette icône permet de programmer le temps de cuisson (avec compte à rebours, signal sonore et **extinction automatique** du four).

Après avoir **sélectionné** une FONCTION (paragraphe b) page 7, tableau page 17), **une pression** sur le bouton de **navigation** permet d'éclairer 🌟 l'icône ⌚ (fig. 1), pour sélectionner l'icône ⌚ (en l'éclairant 🌟) tourner le bouton de **2 crans vers la gauche** et à ce stade **appuyer de nouveau** sur le bouton pour accéder au réglage du MINUTEUR (le champ de sélection s'allume, fig. 2) ; tourner le bouton de **navigation cran par cran vers la droite ou la gauche** pour régler le **temps de cuisson** souhaité (**exemple** fig. 3).

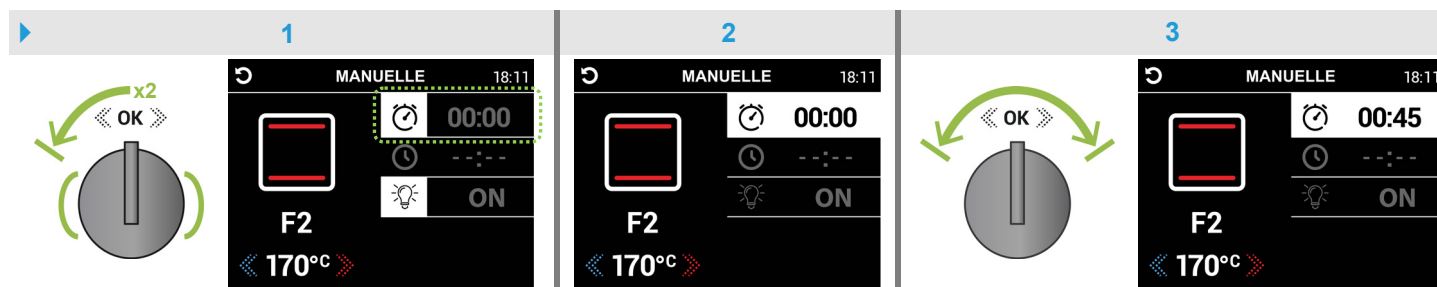

Appuyer sur le bouton de **navigation** pour **confirmer** et quitter le champ de sélection (fond noir, fig. 4) ; enfin, tourner le bouton de **3 crans vers la droite** (fig. 5) pour **quitter** le réglage (et les icônes 🌟 allumées en séquence) **en évitant** d'entrer dans le champ de modification de la TEMPÉRATURE DE CONSIGNE.

Remarque ▶ après avoir **programmé** le DÉMARRAGE DIFFÉRÉ 🕒 (paragraphe f) page 10) **ou bien** après avoir **activé** l'écran de **démarrage CUISSON** (paragraphe 1.3 page 13), l'on voit apparaître l'icône ⌚ avec le temps de cuisson **activé** (fig. 6) et le compte à rebours programmé **commence**.

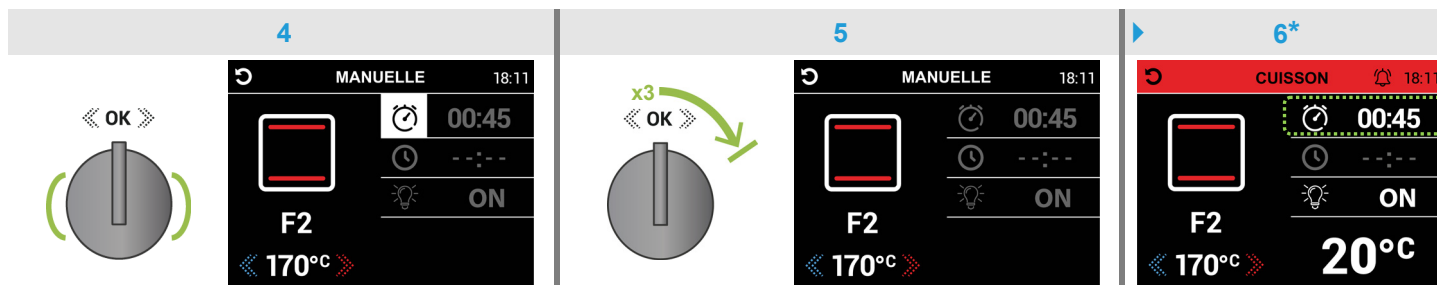

***Remarque :** dans l'écran de **démarrage CUISSON** il est également possible **d'accéder** au **réglage** du MINUTEUR pour **programmer** ⌚ **ou reprogrammer** ⌚ le temps de cuisson *de la façon décrite ci-dessus* ; mais dans cet écran l'icône 🕒 *n'est pas active en séquence* et donc **pour sélectionner** l'icône ⌚ **ou** ⌚ (en l'éclairant 🌟), il faut **appuyer** sur le bouton puis le tourner de **1 cran vers la gauche**. **Pour quitter** le réglage (et l'icône 🌟 allumée en séquence), il faut tourner le bouton de **2 crans vers la droite** pour **éviter** d'entrer dans le champ de modification de la TEMPÉRATURE DE CONSIGNE.

A la fin du temps de cuisson programmé 🕒 00:00 un **signal sonore** intermittent est émis pendant environ **2 minutes** et le four **s'éteint automatiquement** ; pour mettre fin au signal sonore, **appuyer** sur le bouton de **navigation** **ou** ouvrir la porte du four, cela permettra de revenir au **menu principal** (page 5).



h Icône SONDE À CŒUR (sur certains modèles)

Cette icône indique que la **fiche jack** est insérée dans la prise.

La cuisson avec la SONDE À CŒUR permet de **régler la température** que doit atteindre le cœur des aliments ; cela permet de définir le point de cuisson exact des aliments (bleu, saignant, à point, bien cuit) avec **arrêt automatique** du four (à l'exclusion de l'utilisation du MINUTEUR avec le temps de cuisson).

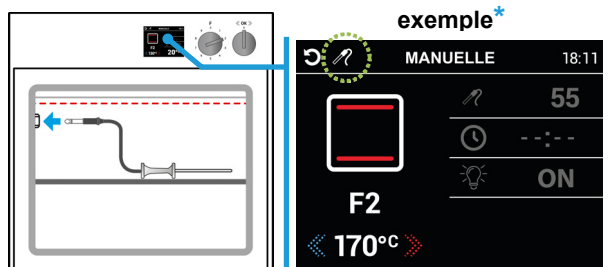

► **Insérer la fiche jack dans la prise** situé sur le côté supérieur gauche du four (en évitant que le câble n'entre en contact avec la résistance supérieure) et insérer la SONDE au cœur des aliments à cuire.

Après avoir **sélectionné** une FONCTION (paragraphe b page 7, tableau page 17), l'icône apparaît sur le dispositif d'affichage du programmeur.

***Remarque :** c'est uniquement dans cet écran qu'il est possible de **régler** la LUMIÈRE (OFF) à l'allumage du four (paragraphe e page 8) *et/ou* de **programmer** le DÉMARRAGE DIFFÉRÉ avec l'heure de début de cuisson (à toujours faire en dernier, le mode « horloge » s'affiche avec l'heure actuelle et seule l'heure programmée qui clignote). Pour **modifier** la TEMPÉRATURE DE CONSIGNE du four (le champ est déjà actif), voir le paragraphe c page 7

► Il est déjà possible de **régler la température** de la SONDE (entre 40°C/95°C**, TEMPÉRATURE DE CONSIGNE 55°C), ce qui est utile si l'on a prévu un DÉMARRAGE DIFFÉRÉ , en procédant de la façon indiquée dans les figures ci-dessous.

Lorsque l'on appuie sur le bouton de **navigation**, l'icône s'allume (fig. 1) ; pour sélectionner l'icône (en l'éclairant , fig. 2) tourner le bouton de **2 crans vers la gauche**, à ce stade, **en appuyant** sur le bouton, on **entre** dans le **réglage de la température** de la SONDE (le champ de sélection s'allume, fig. 3).

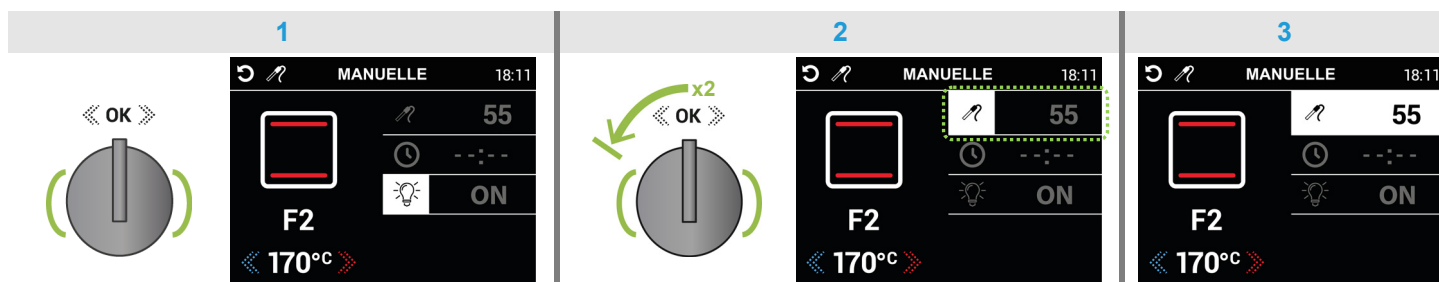

Tourner le bouton de **navigation cran par cran vers la droite ou la gauche** pour augmenter ou diminuer la **valeur** (exemple fig. 4), puis **appuyer** sur le bouton pour confirmer et quitter le champ de sélection (fond noir, fig. 5) ; enfin, tourner le bouton de **3 crans vers la droite** (fig. 6) pour **quitter** le réglage de la température (et les icônes allumées en séquence) **en évitant** d'entrer dans le champ de modification de la TEMPÉRATURE DE CONSIGNE.

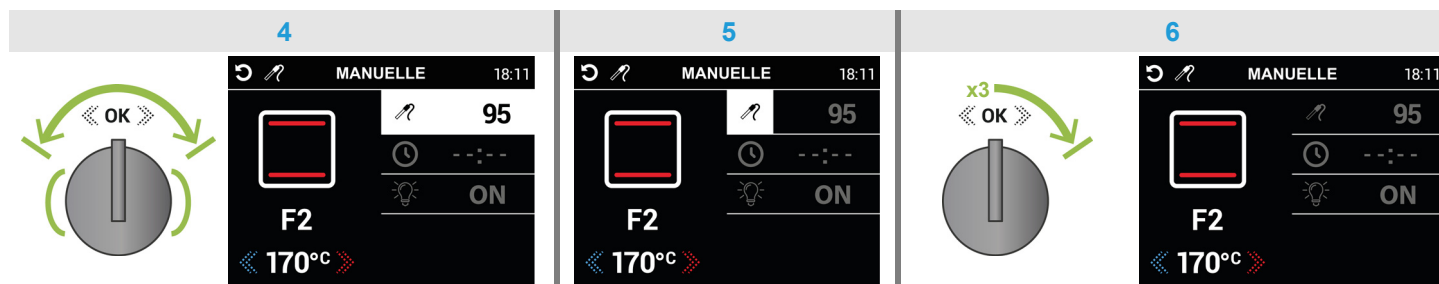

Remarque ► à ce stade, pour **programmer** le DÉMARRAGE DIFFÉRÉ voir le paragraphe f page 10 (fig. 1/7) *ou bien* **procéder** au **démarrage** de la cuisson avec la **SONDE INSÉRÉE** de la façon décrite au paragraphe 1.5 page 15

TYPE DE CUISSON	**TEMPÉRATURE °C	TYPE DE CUISSON	**TEMPÉRATURE °C
BLEU	< 30°C	A POINT	64°C - 68°C
SAIGNANT	40°C - 50°C	A POINT BIEN CUIT	73°C - 77°C
A POINT SAIGNANT	56°C - 63°C	BIEN CUIT	78°C



📄 Icône 🕒 MINUTEUR

L'icône 🕒 s'active 🕒 lorsqu'un minuteur est réglé dans l'écran de démarrage CUISSON ▶️ instructions au paragraphe 1.4 page 14 ou écran **SONDE INSÉRÉE** ▶️ instructions au paragraphe 1.6 page 16

🕒 Horloge

L'horloge indique l'heure actuelle, qui est affichée, en haut vers la droite, dans tous les écrans et en plein écran au bout de 3 minutes environ en mode « horloge » ▶️ pour régler l'heure, voir les instructions à la page 33

1.3 Utilisation de l'écran de démarrage CUISSON

▶️ Accéder au mode « MANUELLE » et à l'écran **MANUELLE** correspondant de la façon décrite à la page 6

Après avoir sélectionné une FONCTION (paragraphe ⑥ page 7) et, éventuellement, modifié la TEMPÉRATURE DE CONSIGNE (paragraphe ④ page 7), appuyer sur le bouton de navigation pendant au moins 2 secondes pour activer l'écran de démarrage CUISSON (fig. 1) qui allume le four de façon à commencer le préchauffage.

Remarque : l'activation aura lieu automatiquement à l'heure prévue 🕒 en réglant le DÉMARRAGE DIFFÉRÉ 🕒 (paragraphe ① page 10).

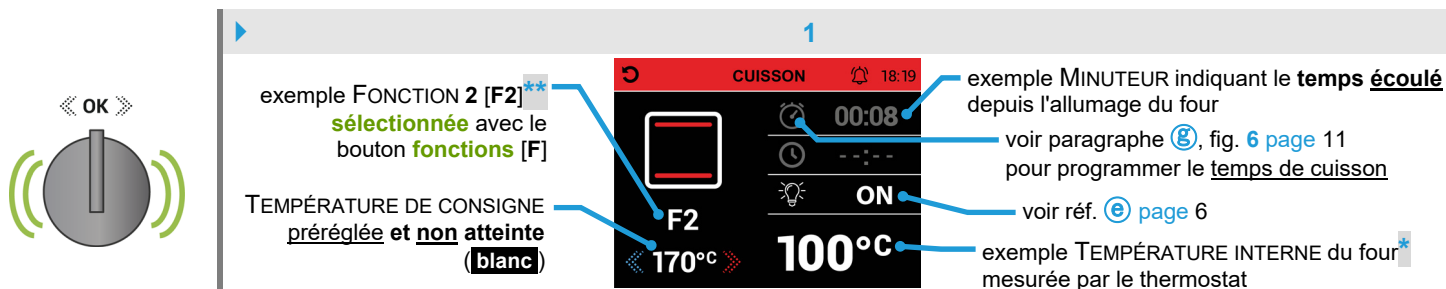

***Remarque :** la valeur commence à augmenter pour chaque degré d'augmentation de la TEMPÉRATURE INTERNE du four jusqu'à ce qu'elle soit égale à la valeur de la TEMPÉRATURE DE CONSIGNE (fig. 2).

****Remarque :** la FONCTION peut être remplacée à tout moment (tableau page 17) en tournant le bouton fonctions [F] dans le sens des aiguilles d'une montre et dans le sens inverse (lire la Remarque au paragraphe ④ page 8). La cuisson qui a commencé peut être annulée en tournant le bouton fonctions [F] de façon à sélectionner la FONCTION 0 (OFF), au bout de 5 secondes environ (avec un signal sonore intermittent), le four s'éteint et revient au menu principal.



Pour utiliser l'icône 🕒 MINUTEUR ou pour quitter l'écran de démarrage CUISSON voir les instructions du paragraphe 1.4 page 14

La TEMPÉRATURE DE CONSIGNE peut être modifiée même pendant la cuisson (le champ est déjà actif, exemple fig. 2) en tournant le bouton de navigation cran par cran vers la droite ou la gauche pour en augmenter ou diminuer la valeur. Cette valeur s'affiche en vert lorsque la TEMPÉRATURE INTERNE du four atteint la TEMPÉRATURE DE CONSIGNE (un signal sonore est émis).

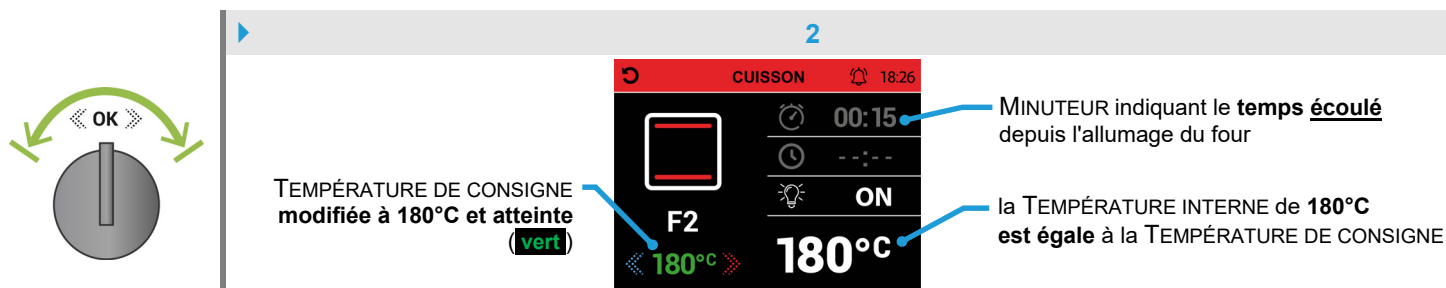



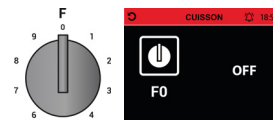



Pour mettre fin à la cuisson en cours, tourner le bouton fonctions [F] de façon à sélectionner la FONCTION 0 (OFF), au bout de 5 secondes environ (avec un signal sonore intermittent), le four s'éteint et revient au menu principal (page 5).







1.4 Utilisation de l'icône MINUTEUR sur l'écran de démarrage **CUISSON**

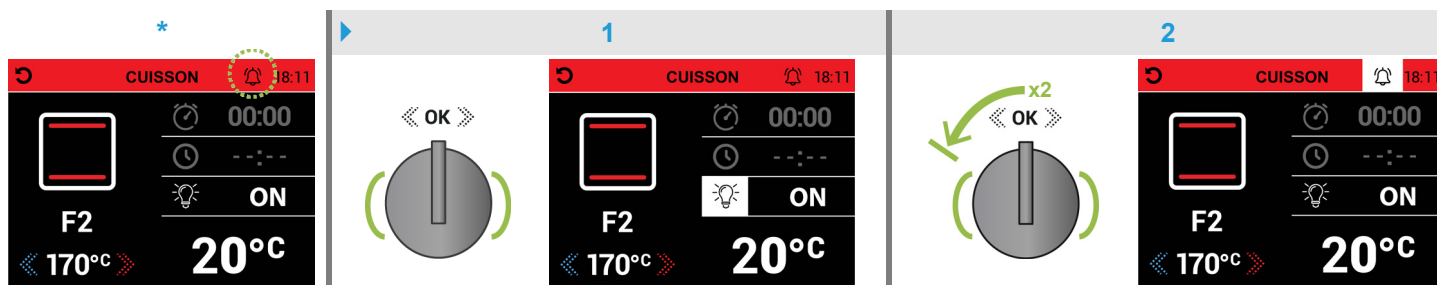

▶ Procédure à suivre (fig. 1/4) également en mode « AUTOMATIQUE » (démarrage **AUTO-CUISSON**, paragraphe 3.4 page 28). Cette icône permet de régler un minuteur avec un signal sonore sans interférer avec le four ; procéder de la façon indiquée dans l'exemple ci-dessous.



Après avoir activé l'écran de démarrage **CUISSON** (paragraphe 1.3 page 13) ou bien après avoir programmé le DÉMARRAGE DIFFÉRÉ  (paragraphe  page 10) l'icône * apparaît, lorsque l'on appuie sur le bouton de navigation l'icône  s'allume  (fig. 1) ; pour sélectionner l'icône  (en l'éclairant , fig. 2) tourner le bouton de **2 crans vers la gauche** et appuyer dans les **10 secondes**.

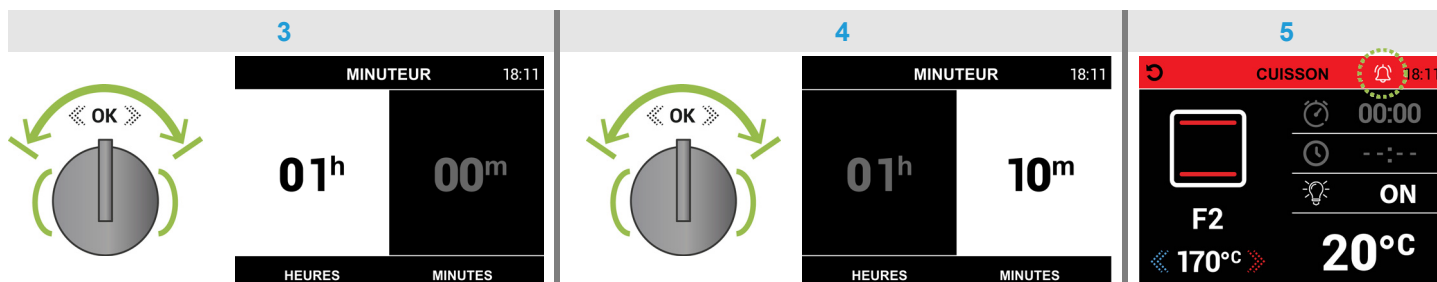

Dans l'écran **MINUTEUR** le champ « HEURES/h » est déjà actif (fond blanc, fig. 3) et peut être réglé dans les **10 secondes** en tournant le bouton de navigation cran par cran vers la droite ou la gauche pour en augmenter ou en diminuer la valeur ; en appuyant sur le bouton, on passe au champ « MINUTES/m » (fig. 4) pour en régler la valeur de la façon décrite ci-dessus ; enfin, appuyer sur le bouton pour confirmer, en revenant à l'écran **CUISSON**, l'on verra apparaître l'icône  activée (fig. 5) et le compte à rebours programmé commencera*.







*Remarque : il n'est pas possible de contrôler le temps restant (en revenant à l'écran **MINUTEUR**, le temps est annulé ; pour quitter l'écran il est nécessaire d'attendre **10 secondes** pour que l'écran **CUISSON** s'affiche automatiquement avec l'icône  désactivée .

A la fin du temps programmé, un signal sonore intermittent est émis pendant environ **2 minutes** ; pour le désactiver, appuyer sur le bouton de navigation (l'icône  se désactivera .

▶ Procédure à suivre également en mode « AUTOMATIQUE » (démarrage **AUTO-CUISSON**, paragraphe 3.4 page 28).

Pour quitter directement l'écran de démarrage **CUISSON*** au menu principal, en éteignant le four et en annulant la cuisson en cours, procéder de la façon suivante.

Lorsque l'on appuie sur le bouton de navigation, l'icône  s'allume  (fig. 5a), pour sélectionner l'icône  (en l'éclairant ) tourner le bouton de **3 crans vers la gauche**, enfin pour revenir au menu principal (fig. 5b) appuyer de nouveau sur le bouton. | Depuis l'écran **AUTO-CUISSON** l'on revient à la « catégorie » **PASTA**.

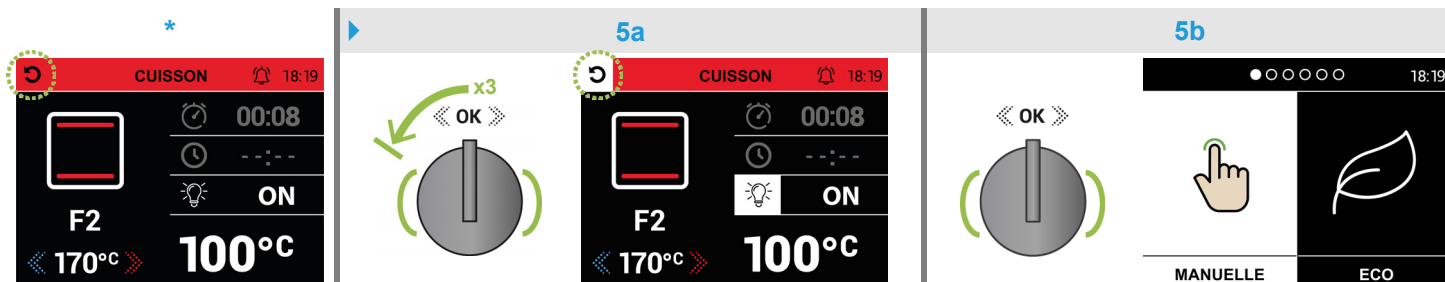





1.5 Utilisation de l'écran **SONDE INSÉRÉE** et réglage de la température (sur certains modèles)

▶ Insérer la fiche jack dans la prise prévue à cet effet de la façon décrite au paragraphe [h](#) page 12

Après avoir **sélectionné** une FONCTION (paragraphe [b](#) page 7) et, éventuellement, modifié la TEMPÉRATURE DE CONSIGNE du four (paragraphe [c](#) page 7), procéder (à partir de la page 12) **en appuyant** sur le bouton de **navigation pendant au moins 2 secondes** pour **activer** l'écran **SONDE INSÉRÉE** (fig. 7) qui **allume** le four, ce qui **démontre** la cuisson des aliments.

Remarque : l'activation aura lieu **automatiquement** à l'heure prévue  en réglant le DÉMARRAGE DIFFÉRÉ  (paragraphe [f](#) page 10).

***Remarque :** la TEMPÉRATURE DE CONSIGNE peut être modifiée **en appuyant 2 fois de suite** sur le bouton de **navigation** (les flèches et le champ **s'allument**, fond blanc) et en le tournant **dans les 10 secondes**, **cran par cran vers la droite ou la gauche**, pour en augmenter ou en diminuer la **valeur**. Au bout de **10 secondes** environ, la valeur allumée s'affiche avec un fond noir et est mémorisée par le programmeur. 

****Remarque :** la FONCTION peut être **remplacée** à tout moment (tableau page 17) en tournant le bouton **fonctions [F]** **dans le sens des aiguilles d'une montre et dans le sens inverse** (fig. 7a) et **en appuyant** sur le bouton de **navigation dans les 10 secondes** (fig. 7b) **pour confirmer [ou bien il est possible de rétablir la FONCTION en la sélectionnant à nouveau]**, sinon la cuisson en cours **est annulée** lorsque l'on revient au **menu principal** (lire la **Remarque** au paragraphe [d](#) page 8). La cuisson démarrée peut être **annulée** en tournant le bouton **fonctions [F]** jusqu'à ce que la FONCTION 0 [F0] soit **sélectionnée**, au bout de **10 secondes** (avec demande de **ARRÊTER** clignotante et signal sonore intermittent) **le four s'éteint** et revient au **menu principal**.

Pour utiliser l'icône  MINUTEUR ou pour quitter l'écran **SONDE INSÉRÉE** voir les instructions du paragraphe [1.6](#) page 16





Dans l'écran **SONDE INSÉRÉE** le champ permettant de **réglage la température** souhaitée au cœur des aliments (**40°C/95°C**, **exemple fig. 8**) est **déjà actif** lorsque l'on tourne le bouton de **navigation cran par cran vers la droite ou la gauche** pour en augmenter ou en diminuer la **valeur**. Une fois la température réglée **atteinte**, la valeur devient **verte** et un **signal sonore** intermittent est émis pendant environ **2 minutes**, avec **extinction automatique** du four ; pour arrêter le signal sonore, **appuyer** sur le bouton de **navigation**, ce qui permet de revenir au **menu principal** (page 5).

⚠ Pour éviter des brûlures, ne **retirer la fiche jack de la prise** que lorsque le four est complètement froid.



1.6 Utilisation de l'icône MINUTEUR dans l'écran **SONDE INSÉRÉE** (sur certains modèles)



Cette icône permet de **régler** un minuteur avec un signal sonore sans interférer avec le four ; procéder de la façon indiquée dans l'**exemple** ci-dessous.

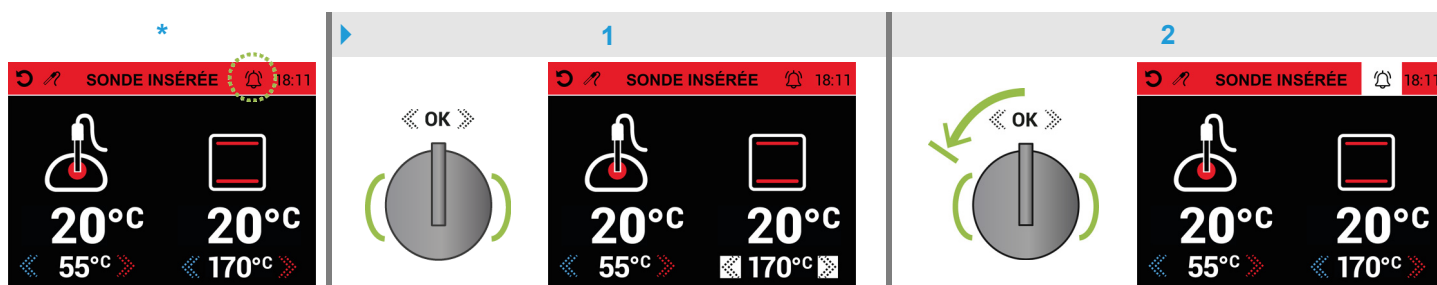

Après avoir **activé** l'écran **SONDE INSÉRÉE** (paragraphe 1.5 page 15) *ou bien* après avoir **programmé** le DÉMARRAGE DIFFÉRÉ  (paragraphe  page 10) l'icône * apparaît, **lorsque l'on appuie** sur le bouton de **navigation**, les flèches de la TEMPÉRATURE DE CONSIGNE du four s'allument (fond blanc, fig. 1) ; pour sélectionner l'icône  (en l'éclairant , fig. 2) tourner le bouton de **1 cran vers la gauche** et **appuyer** dans les **10 secondes**.

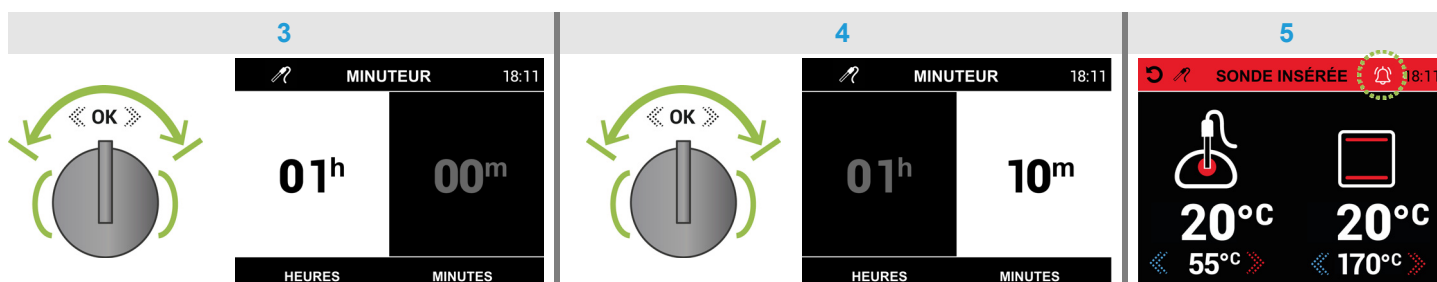



Dans l'écran **MINUTEUR** le champ « HEURES/h » est déjà actif (fond blanc, fig. 3) et peut être **réglé** dans les **10 secondes** en tournant le bouton de **navigation** *cran par cran vers la droite ou la gauche* pour en augmenter ou en diminuer la **valeur** ; **en appuyant** sur le bouton, on passe au champ « MINUTES/m » (fig. 4) pour en régler la **valeur de la façon décrite ci-dessus** ; enfin, **appuyer** sur le bouton pour confirmer, en revenant à l'écran **SONDE INSÉRÉE**, l'on verra apparaître l'icône  activée (fig. 5) et le compte à rebours programmé **commencera***.



***Remarque** : il n'est pas possible de contrôler le temps *restant* (en revenant à l'écran **MINUTEUR**, le temps est annulé; pour **quitter** l'écran il est nécessaire d'attendre **10 secondes** pour que l'écran **SONDE INSÉRÉE** s'affiche automatiquement avec l'icône  désactivée .

A la fin du temps programmé, un **signal sonore** intermittent est émis pendant environ **2 minutes** ; pour le désactiver, **appuyer** sur le bouton de **navigation** (l'icône  se désactivera .

Pour **quitter** directement l'écran **SONDE INSÉRÉE*** et revenir au **menu principal**, en **éteignant** le four et en annulant la cuisson en cours, procéder de la façon suivante.

Lorsque l'on appuie sur le bouton de **navigation**, les flèches de la TEMPÉRATURE DE CONSIGNE du four s'allument (fond blanc, fig. 5a), pour sélectionner l'icône  (en l'éclairant ) tourner le bouton de **2 crans vers la gauche** et enfin pour revenir au **menu principal** (fig. 5b) **appuyer** de nouveau sur le bouton.

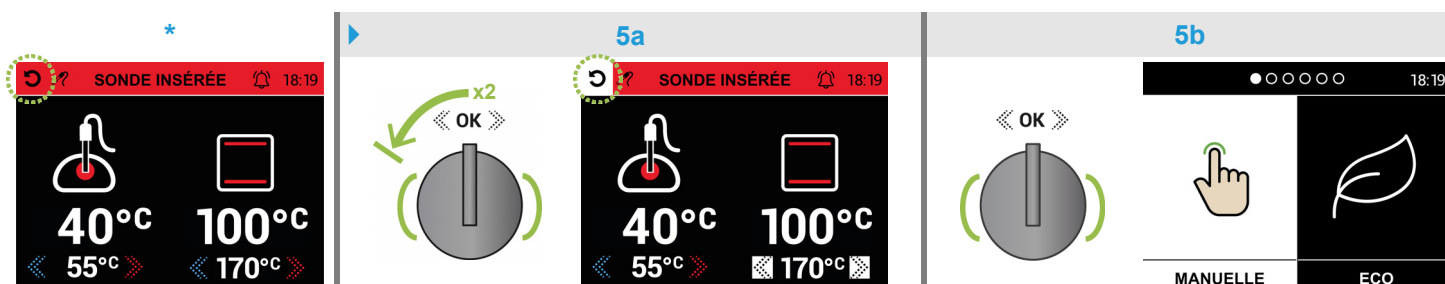



Instructions pour l'utilisateur

FR

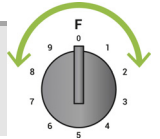

FONCTION (par. b pag.7)	ICÔNE	VARIATION DE TEMPÉRATURE °C	UTILISATION CONSEILLÉE
0	 F0	--	OFF ▪ Le four est éteint .
1	 F1	--	VENTILATEUR ▪ Décongélation des aliments congelés à température ambiante.
2	 F2	50 - 250 TEMPÉRATURE DE CONSIGNE : 170	ÉLÉMENT CHAUFFANT SUPÉRIEUR ET INFÉRIEUR ▪ Pour ce type de cuisson la chaleur arrive du haut et du bas, il est donc préférable d'utiliser les plaques centrales. Si la cuisson nécessite une chaleur plus importante du haut ou du bas, utiliser les plaques inférieures ou supérieures. La cuisson traditionnelle est conseillée pour tous les aliments qui requièrent des températures de cuisson élevées ou des longs temps de braisage. Ce système est aussi conseillé lorsque l'on utilise pour la cuisson des récipients en terre cuite, porcelaine etc.
3	 F3	50 - 200 TEMPÉRATURE DE CONSIGNE : 150	ÉLÉMENT CHAUFFANT SUPÉRIEUR ▪ La chaleur vient seulement du haut . Cette fonction est idéale si la cuisson nécessite plus de chaleur dans la partie supérieure des aliments.
4 MULTIFONCTION	 F4	50 - 250 TEMPÉRATURE DE CONSIGNE : 170	ÉLÉMENT CHAUFFANT INFÉRIEUR ▪ La chaleur vient seulement du bas . Cette fonction est idéale si la cuisson nécessite plus de chaleur dans la partie inférieure des aliments.
4 COMBI-STEAM Ne pas utiliser avec la FONCTION 9 [F9]	 F4	100 - 250 TEMPÉRATURE DE CONSIGNE : 130	ÉLÉMENT CHAUFFANT SUPÉRIEUR ET INFÉRIEUR AVEC VAPEUR ▪ La cuisson en atmosphère saturée de vapeur offre des avantages notables par rapport à la cuisson traditionnelle. Elle préserve le goût des aliments en réduisant grandement l'évaporation des liquides et en maintenant les caractéristiques organoleptiques et nutritionnelles, elle facilite la distribution de la chaleur en rendant la cuisson plus homogène et uniforme et elle réduit les temps de cuisson en optimisant l'efficacité énergétique. La fonction de cuisson à vapeur peut être utilisée aux basses températures (100°C), pour la cuisson délicate de poisson et légumes, avec des températures plus élevées pour la cuisson de pâtisseries et de plats dont l'on souhaite mettre en valeur le goût délicat.
5	 F5	50 - 320 TEMPÉRATURE DE CONSIGNE : 180	ÉLÉMENT GRIL ▪ La chaleur est transmise par le haut . Presque toutes les viandes peuvent être cuites au gril, exceptées les viandes maigres de gibier et les boulettes. Les viandes et les poissons cuits au gril seront légèrement recouverts d'huile et disposés sur la grille ; celle-ci doit être placée sur les plaques les plus proches ou les plus éloignées de l'élément gril, selon l'épaisseur de la viande afin d'éviter qu'elle ne soit brûlée en surface pas assez cuite à l'intérieur.
6	 F6	50 - 250 TEMPÉRATURE DE CONSIGNE : 190	ÉLÉMENT GRIL, VENTILATEUR, TOURNEBROCHE ▪ Ce type de cuisson permet à la chaleur de pénétrer progressivement à l'intérieur des aliments bien que la surface soit exposée à l'action directe du gril. Idéal pour la cuisson à la broche en utilisant le tournebroche fourni.
7 MULTIFONCTION	 F7	50 - 315 TEMPÉRATURE DE CONSIGNE : 315	ÉLÉMENT CHAUFFANT SUPÉRIEUR ET INFÉRIEUR, VENTILATEUR ▪ Fonction pizza La chaleur provient uniformément du haut et du bas et l'air généré par le ventilateur aide à sécher les liquides. Cette fonction permet d'atteindre 315°C , température idéal pour la cuisson du pain et de pizza. Le ventilateur démarre lorsque le four atteint la TEMPÉRATURE DE CONSIGNE définie par l'utilisateur.
7 COMBI-STEAM Ne pas utiliser avec la FONCTION 9 [F9]	 F7	100 - 250 TEMPÉRATURE DE CONSIGNE : 150	ÉLÉMENT CHAUFFANT SUPÉRIEUR ET INFÉRIEUR AVEC VAPEUR VENTILÉE ▪ La cuisson à vapeur ventilée présente tous les avantages de la cuisson à vapeur traditionnelle, déjà décrits au paragraphe précédent, auxquels elle ajoute l'avantage d'une parfaite ventilation qui, en uniformisant la distribution de la chaleur, permet la cuisson simultanée de différents aliments sur plusieurs niveaux de cuisson. La cuisson à vapeur ventilée est particulièrement indiquée pour les grosses pièces de viande ou les viandes délicates. Le fonctionnement des ventilateurs en cycles intermittents marche/arrêt est à considérer comme normal et n'affecte pas le résultat de la cuisson.



FONCTION (par. b pag.7)	ICÔNE	VARIATION DE TEMPÉRATURE °C	UTILISATION CONSEILLÉE	
8		<p>OFF</p> <p>50 – 250</p> <p>TEMPÉRATURE DE CONSIGNE : 180</p>	<p>ÉLÉMENT CHAUFFANT ARRIÈRE AVEC VENTILATEUR • Avec ce type de cuisson la chaleur est transmise aux aliments par l'air préchauffé et tournant grâce à un ventilateur situé sur la paroi arrière du four. Le chaleur atteint rapidement et uniformément toutes les parties du four permettant ainsi de cuire différents aliments sur plusieurs étages. Il est possible de cuire des gâteaux et des pizzas dans trois plats différents.</p> <p>La cuisson à convection est particulièrement recommandée la décongélation des aliments surgelés, pour stériliser les conserves, les fruits en sirop maison et enfin pour faire sécher des champignons ou des fruits.</p>	
8		<p>ON</p> <p>180 – 220</p> <p>TEMPÉRATURE DE CONSIGNE : 180</p>	<p>ÉLÉMENT CHAUFFANT ARRIÈRE AVEC VENTILATEUR • Fonction AIR FRY</p> <p>Préchauffage : Attendez que le four soit bien chaud avant d'y enfourner les aliments. Commencer la cuisson dans un four froid compromet l'homogénéité du résultat.</p> <p>Accessoire recommandé : Pour un résultat optimal, utilisez le dessous de plat (fourni de série ou vendu séparément) avec le bac récupérateur de jus inclus. Cette combinaison permet une circulation homogène de l'air chaud sous les aliments, garantissant une cuisson uniforme et un croustillant optimal.</p> <p>Disposition des aliments : Disposez les aliments en une seule couche, au centre de la grille, sans les superposer. Laissez de l'espace entre chaque morceau pour permettre une circulation optimale de l'air chaud.</p> <p>N'utilisez pas de papier sulfurisé sur la grille. Le papier sulfurisé bloque la circulation de l'air, ce qui compromet la cuisson. Évitez de l'utiliser avec la fonction AIR FRY.</p> <p>Temps de cuisson : Les temps de cuisson peuvent varier selon la quantité, l'épaisseur et l'humidité des aliments. Il est recommandé de vérifier le temps de cuisson quelques minutes avant la fin indiquée dans la recette ▶ Voir les exemples indicatifs dans le tableau du paragraphe e page 9</p>	
9		<p>50 – 200</p> <p>TEMPÉRATURE DE CONSIGNE : 150</p>	<p>CHAUFFAGE RAPIDE • Dans cette fonction, l'ÉLÉMENT CHAUFFANT SUPÉRIEUR ET ARRIÈRE AVEC VENTILATEUR s'activent afin d'atteindre rapidement la température réglée.</p> <p>Il ne s'agit pas d'une fonction de cuisson : une fois la température atteinte, il faudra sélectionner la FONCTION souhaitée de 2 à 8 [F2/F8]*</p>	



2. MODE DE CUISSON « ECO »



ECO

Pour entrer en mode « ECO », dans le **menu principal**, procéder de la façon suivante :

- tourner le bouton de **navigation cran par cran vers la droite ou la gauche*** jusqu'à ce que le champ « ECO » soit sélectionné et **allumé** (fond blanc, de la façon indiquée sur la figure ci-contre) ;
- **lorsque l'on appuie** sur le bouton de **navigation**, le **premier** écran **ECO** (avec le bouton **fonctions [F]** en position 0) s'affiche ;
- ▶ suivre les instructions des paragraphes **2.1, 2.2, 2.3** pour utiliser les écrans correspondants.

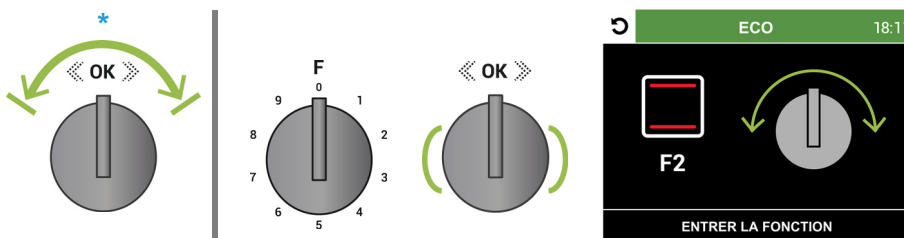

2.1 Utilisation de l'écran **ECO** / TEMPÉRATURE DE CONSIGNE

Ce **mode** permet au four de fonctionner avec un **réchauffement progressif** des aliments **en utilisant la chaleur résiduelle** tout en réduisant au minimum la consommation d'énergie : l'éclairage à l'intérieur du four **reste éteint**, cela exclut l'utilisation du **MINUTEUR** (temps de cuisson) et du **DÉMARRAGE DIFFÉRÉ** (heure de début de cuisson).

Comme cela est indiqué sur le premier écran*, seule la **FONCTION 2 [F2]** peut être utilisée **en la sélectionnant** avec le bouton **fonctions [F]** **en entrant** dans l'écran **ECO** / TEMPÉRATURE DE CONSIGNE (préreglée à **180°C**, fig. 1) ; pour **la modifier** (entre **50°C/250°C**, le champ est déjà actif), tourner le bouton de **navigation cran par cran vers la droite ou la gauche** pour en augmenter ou en diminuer la **valeur** •

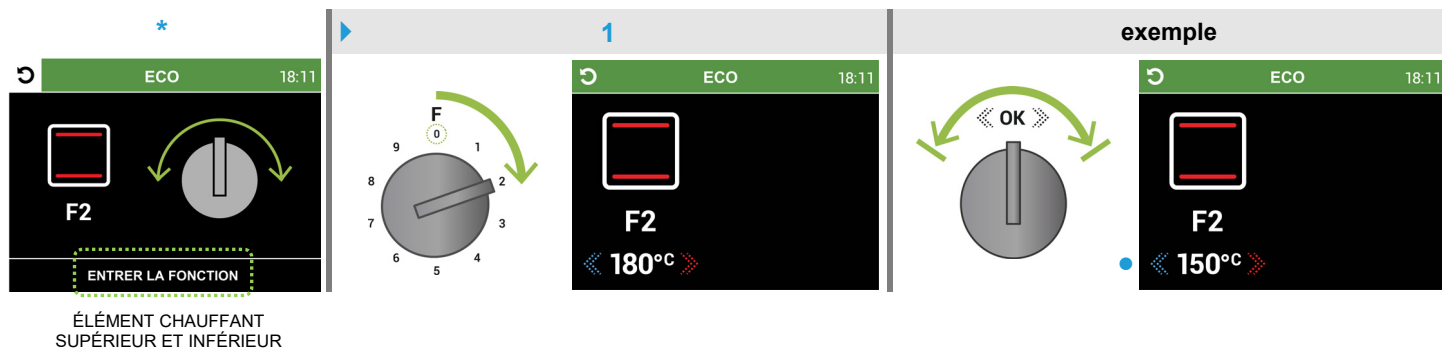

Remarque ▶ placer le récipient contenant les aliments (il est préférable d'utiliser les rails centraux ; si nécessite plus de chaleur venant du bas ou du haut, utiliser les rails inférieurs ou supérieurs), **fermer** la porte du four et **activer** l'écran de **démarrage ECO-CUISSON** **en procédant** de la façon décrite au paragraphe **2.2 page 20**

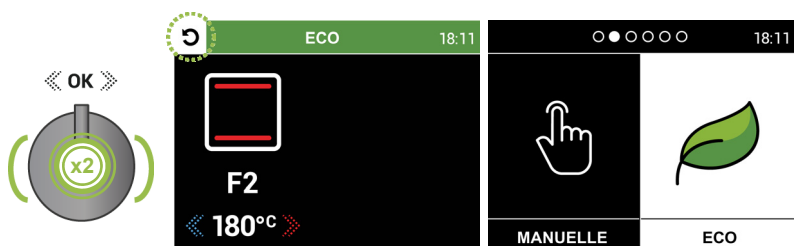

Remarque : pour revenir au **menu principal**, **appuyer 2 fois de suite** sur le bouton de **navigation** (l'icône s'allume). | **Pour revenir**, **appuyer** sur le bouton (uniquement lorsque la **FONCTION 2 est sélectionnée**).



2.2 Utilisation de l'écran de démarrage **ECO-CUISSON**

▶ Entrer dans le mode « ECO » et dans l'écran **ECO** correspondant de la façon décrite à la page 19

Après avoir **sélectionné** la FONCTION 2 [F2], modifié, éventuellement, la TEMPÉRATURE DE CONSIGNE (page 19), placé le récipient contenant les aliments et **fermé** la porte du four, **appuyer** sur le bouton de **navigation pendant au moins 2 secondes** pour **activer** l'écran de **démarrage ECO-CUISSON** (fig. 2) qui **allume** le four et commencera à **chauffer progressivement** les aliments (la TEMPÉRATURE DE CONSIGNE **n'est pas** visible sur cet écran).

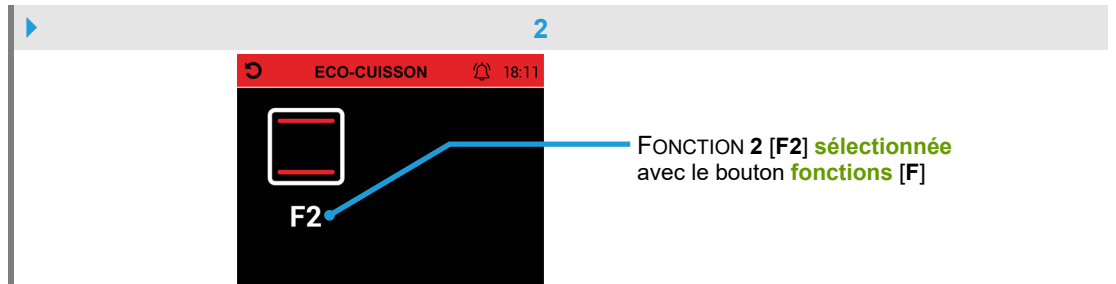

Remarque : il est possible d'**annuler** la cuisson démarrée en tournant le bouton **fonctions** [F] de façon à **sélectionner** la FONCTION 0 (fig. 2a) ; au bout de **5 secondes** environ (avec une demande de **ARRÊTER** clignotante et un signal sonore intermittent) **le four s'éteint** et revient au **menu principal** ou bien il est possible de **rétablir** la FONCTION 2* **en la sélectionnant à nouveau** (fig. 2b).

*Les FONCTIONS 1 [F1] et 3 à 9 [F3/F9] **ne sont pas** actives.

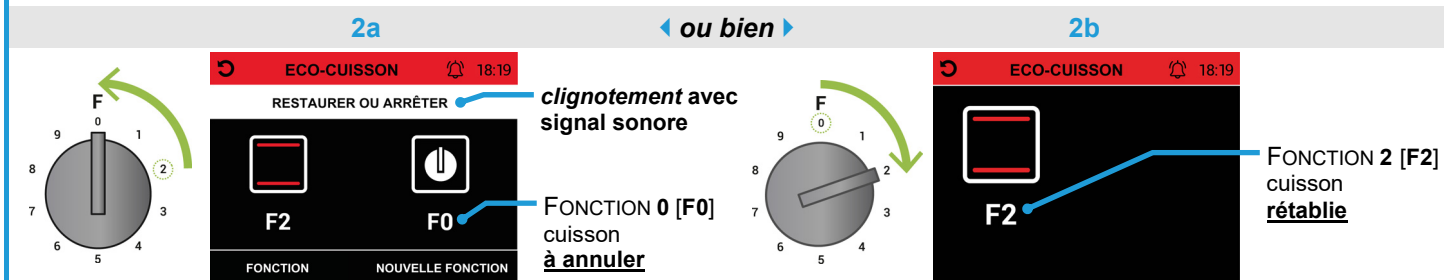

Pour utiliser l'icône MINUTEUR ou pour **quitter** l'écran de **démarrage ECO-CUISSON** voir les instructions du paragraphe 2.3 page 21

Remarque : il est conseillé de **ne pas ouvrir** la porte du four, car cela fera **dissiper** une partie de la chaleur résiduelle ; dans ce cas, les valeurs de la TEMPÉRATURE DE CONSIGNE et de la TEMPÉRATURE INTERNE s'affichent à l'écran. La TEMPÉRATURE DE CONSIGNE peut être modifiée (le champ est déjà actif, **exemple** fig. 2c) en tournant le bouton de **navigation cran par cran vers la droite ou la gauche** pour en augmenter ou en diminuer la **valeur**. Cette valeur s'affiche en **vert** lorsque la TEMPÉRATURE INTERNE du four **atteint** la TEMPÉRATURE DE CONSIGNE (un **signal sonore** est émis).

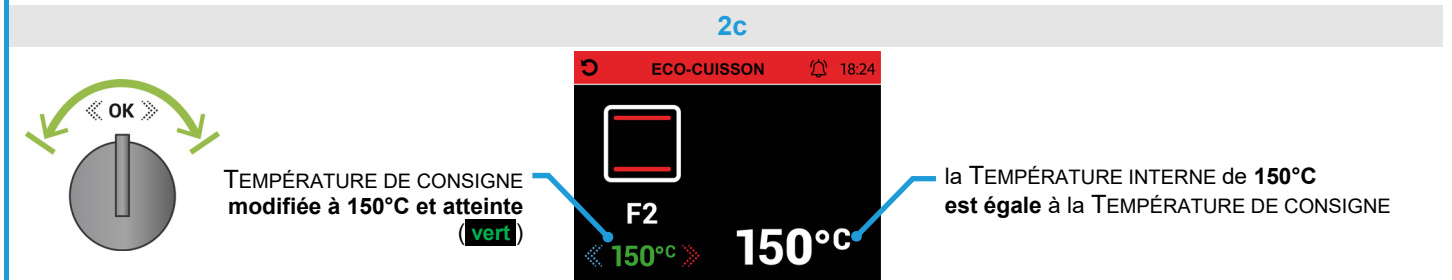



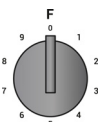

Pour **arrêter** la cuisson en cours, tourner le bouton **fonctions** [F] de façon à **sélectionner** la FONCTION 0 [F0], au bout de **5 secondes** environ (avec une demande de **ARRÊTER** clignotante et un signal sonore intermittent, voir figure 2a), **le four s'éteint** et revient au **menu principal** (page 5).







2.3 Utilisation de l'icône MINUTEUR sur l'écran de démarrage **ECO-CUISSON**

Cette icône permet de **régler** un minuteur avec un signal sonore sans interférer avec le four ; procéder de la façon indiquée dans l'**exemple** ci-dessous.

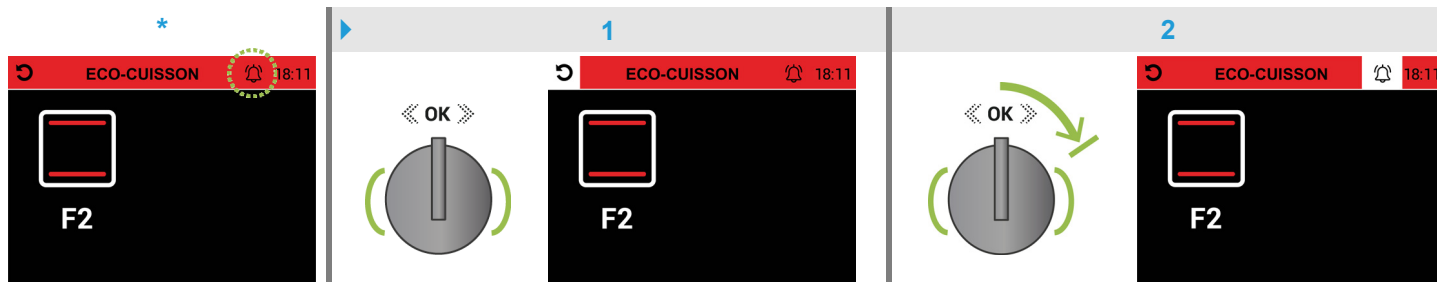

Après avoir activé l'écran de **démarrage** **ECO-CUISSON** (paragraphe 2.2 page 20) l'icône * apparaît, **une pression** sur le bouton de **navigation** permet de sélectionner l'icône  (en l'éclairant  fig. 1) ; pour sélectionner l'icône  (en l'éclairant  fig. 2) tourner le bouton de **1 cran vers la droite** et **appuyer** à nouveau.



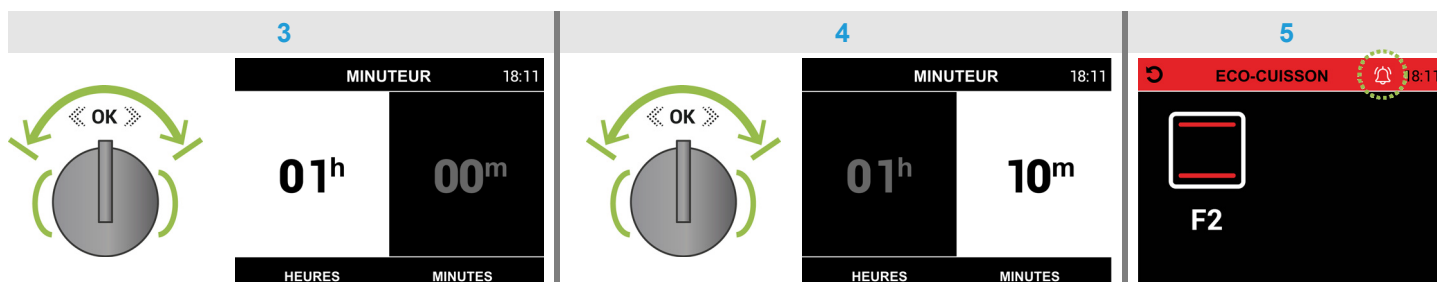

Dans l'écran **MINUTEUR** le champ « **HEURES/h** » est déjà actif (fond blanc, fig. 3) et peut être **réglé** en tournant le bouton de **navigation** *cran par cran vers la droite ou la gauche* pour en augmenter ou en diminuer la **valeur** ; **en appuyant** sur le bouton, on passe au champ « **MINUTES/m** » (fig. 4) pour en régler la **valeur de la façon décrite ci-dessus** ; enfin, **appuyer** sur le bouton pour confirmer, en revenant à l'écran **ECO-CUISSON**, l'on verra apparaître l'icône  activée (fig. 5) et le compte à rebours programmé **commencera***.



***Remarque :** il n'est pas possible de contrôler le temps *restant* (pour quitter l'écran **MINUTEUR**, vous devez **appuyer 2 fois de suite** sur le bouton de **navigation**).

A la fin du temps programmé, un **signal sonore** intermittent est émis pendant environ **2 minutes** ; pour le désactiver, **appuyer** sur le bouton de **navigation** (l'icône  se désactivera .

Pour quitter directement l'écran de **démarrage** **ECO-CUISSON*** au **menu principal**, en **éteignant** le four et en annulant la cuisson en cours, procéder de la façon suivante.

Appuyer sur le bouton de **navigation** pour sélectionner l'icône  (en l'éclairant  fig. 5a) ; pour revenir au **menu principal** (fig. 5b) **appuyer** de nouveau sur le bouton.

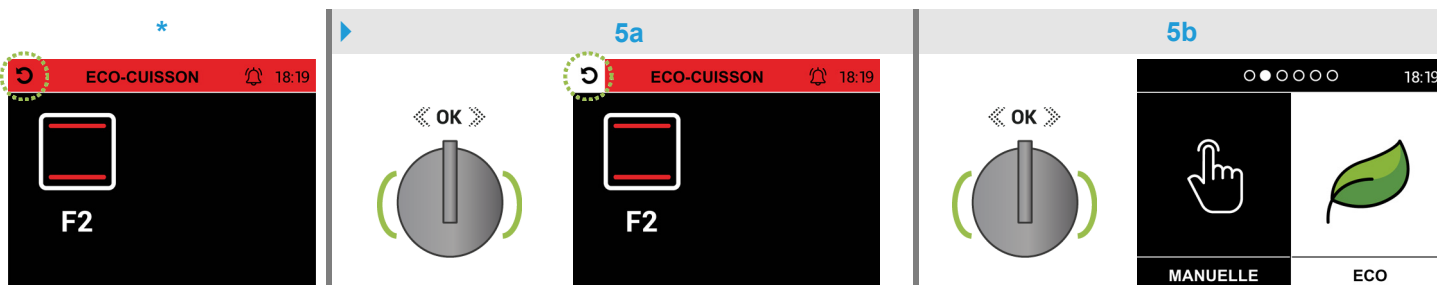



3. MODE DE CUISSON « AUTOMATIQUE » (Four COMBI-STEAM / Ascot et Genesi)



AUTOMATIQUE

Pour entrer en mode « AUTOMATIQUE », dans le menu principal, procéder de la façon suivante :

- tourner le bouton de navigation cran par cran vers la droite ou la gauche* jusqu'à ce que le champ « AUTOMATIQUE » soit sélectionné et allumé (fond blanc, de la façon indiquée sur la figure ci-contre) ;
- en appuyant sur le bouton de navigation, l'on accède au premier menu photographique « catégories » des aliments et la première photo PASTA s'affiche ;
- ▶ suivre les instructions des paragraphes 3.1, 3.2, 3.3, 3.4 pour utiliser la procédure guidée ou bien les instructions du paragraphe 3.5 pour utiliser la FONCTION NETTOYAGE À LA VAPEUR.



3.1 Utilisation du premier menu photographique « catégories » des aliments

Ce menu affiche les 6 « catégories » prérégées PASTA VIANDE POISSON DESSERTS PAIN / PIZZA ACCOMPAGNEMENTS ; naviguer dans le menu en tournant le bouton de navigation cran par cran vers la droite ou la gauche.

Remarque ▶ pour confirmer une « catégorie » et choisir la « recette » souhaitée (pour chaque « catégorie », un deuxième menu photographique de « recettes » prérégées s'affiche, voir liste*), procéder de la façon décrite au paragraphe 3.2 page 23

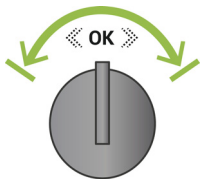

* « recettes » ▶

[pour le mode PAIN LEVÉ voir le paragraphe 3.2.1 page 24]

[pour la « recette » PIZZA À CROÛTE voir le paragraphe 3.2.2 page 26]

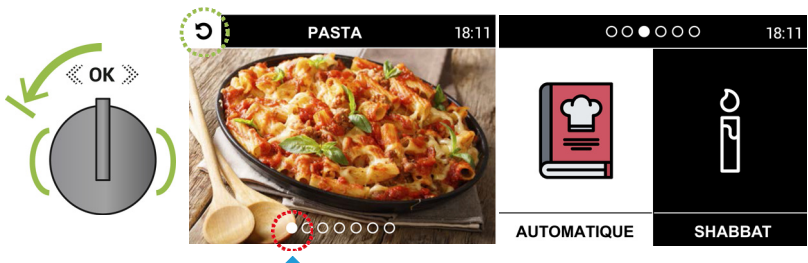

Remarque pour revenir du menu « catégories » au menu principal.

▶ A partir de la première photo : tourner le bouton de navigation de 1 cran vers la gauche* (l'icône ↶ s'allume) et appuyer dessus pour confirmer.

*ou bien depuis le dernier écran NETTOYAGE À LA VAPEUR tourner de 1 cran vers la droite.



3.2 Utilisation du deuxième menu photographique de « recettes » préréglées avec la « fiche recette »

Ce **menu** permet de **choisir** la « **recette** » souhaitée et de **lire** la « **fiche recette** » en suivant, pas à pas, les paramètres **préréglés** ; voir l'**exemple** dans les figures ci-dessous.

Naviguer dans le **premier menu** photographique en tournant le bouton de **navigation** *cran par cran vers la droite ou la gauche* puis **appuyer** sur le bouton **pour confirmer** une « **catégorie** » (**POISSON**, fig. 1) ; un **deuxième menu** photographique de « **recettes** » préréglées s'affiche (voir *liste**), tourner le bouton *de la façon décrite ci-dessus* puis **appuyer** sur le bouton pour choisir la « **recette** » souhaitée (**LOUP DE MER**, fig. 2) en affichant le **premier** écran pour lire la « **fiche recette** » (fig. 3).

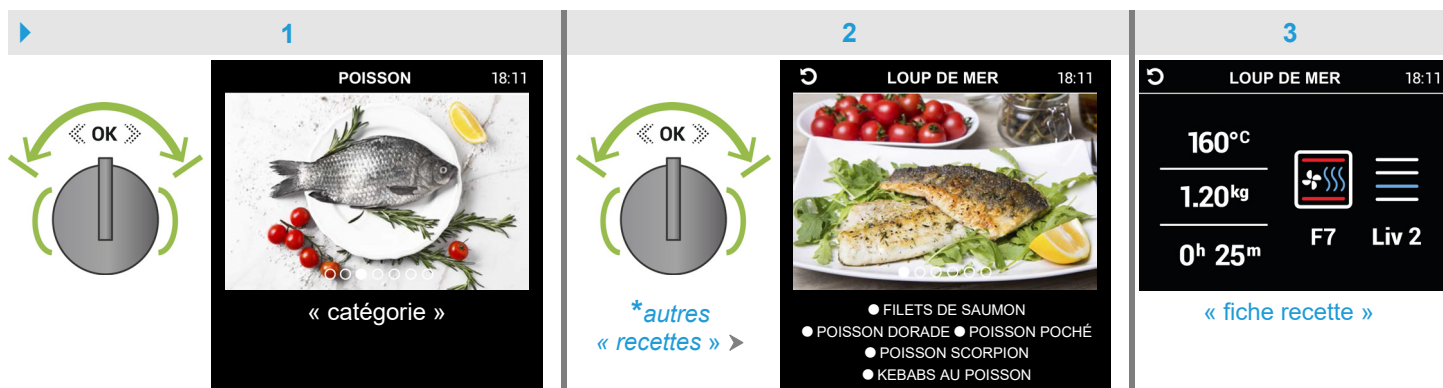

Lorsque l'on **appuie** sur le bouton de **navigation**, le **deuxième** écran s'affiche (fig. 4) ; **verser** de la façon indiquée la quantité d'**eau** souhaitée dans le **réservoir** du générateur de vapeur en utilisant le **réipient gradué fourni*** ; à ce stade, lorsque l'on **appuie** sur le bouton, le **troisième** écran « **ENTRER LA FONCTION** » s'affiche (fig. 5).

***Remarque :** la contenance maximale est de 750ml d'eau, 500ml suffisent pour une cuisson à la vapeur pendant 2 heures ; ne verser que de l'eau **minérale ou détartrée**, **éviter** absolument les produits à base d'alcool.

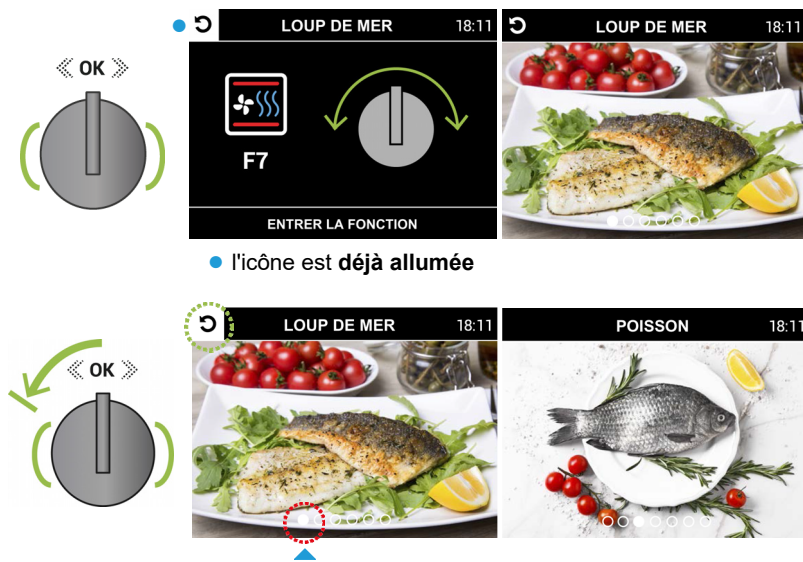
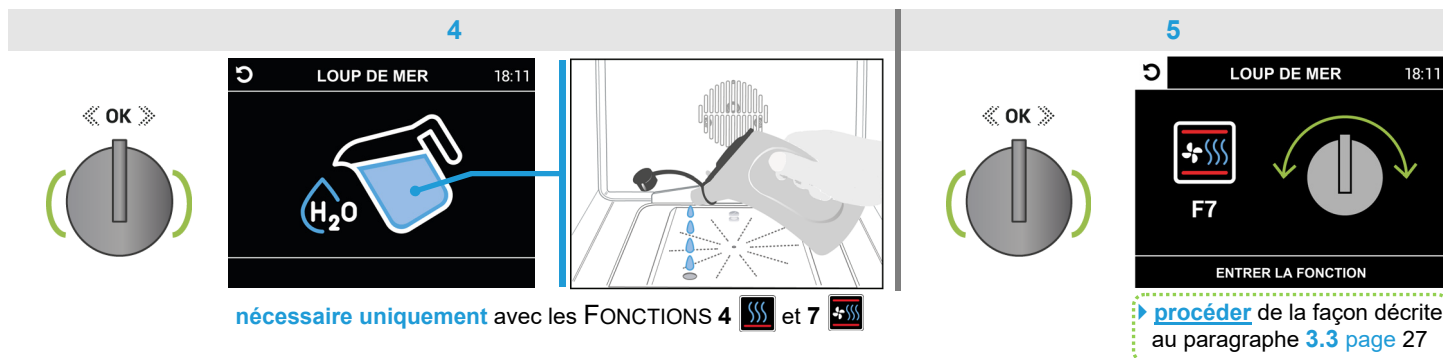

Remarque : pour revenir de l'écran « **ENTRER LA FONCTION** » (de la « **recette** » choisie) au **menu « recettes »** (de la « **catégorie** » confirmée, exemple **POISSON**), **appuyer** sur le bouton de **navigation**.

▶ Dans les écrans intermédiaires (fig. 3, 4), le tourner de **1 cran vers la gauche** (pour allumer l'icône) puis **appuyer** sur le bouton pour confirmer.

Remarque pour revenir du **deuxième menu** photographique « **recettes** » au **menu « catégories »**.

▶ Depuis la **première** photo du **menu « recettes »** (de la « **catégorie** » confirmée, exemple **POISSON**), tourner le bouton de **navigation** de **1 cran vers la gauche*** (l'icône s'allume) et **appuyer** sur le bouton pour confirmer.

***ou bien** depuis la dernière photo (**KEBABS AU POISSON**) tourner de **1 cran vers la droite**.

Remarque : voir page 22 pour les instructions pour revenir au **menu principal**.



3.2.1 Utilisation du mode **PAIN LEVÉ** dans les « catégories » **DESSERTS** **PAIN / PIZZA**

Ce **mode** permet de **maintenir une température constante de 28°C/32°C** qui favorise le levage, en gérant automatiquement l'allumage / l'extinction de l'**éclairage** à l'intérieur du **four éteint**.

La **durée de levage** est déjà pré-réglée (avec compte à rebours, signal sonore et **arrêt automatique**).

Naviguer dans le **premier menu** photographique en tournant le bouton de **navigation cran par cran vers la droite** et **appuyer** pour confirmer une « catégorie » (exemple **PAIN / PIZZA**, fig. 1) en affichant le **mode PAIN LEVÉ** (fig. 2) ; **en appuyant** sur le bouton la « **fiche niveau** » apparaît (fig. 3), **placer** le récipient contenant la pâte et **fermer** la porte du four.



***Remarque** ▶ il est possible de **reprogrammer** la durée de levage de la façon indiquée dans l'**exemple** ci-dessous.

Tourner le bouton de **navigation cran par cran vers la droite ou la gauche** pour régler la **durée de levage** souhaitée (fig. 4a), après quoi le compte à rebours programmé **démarre**.

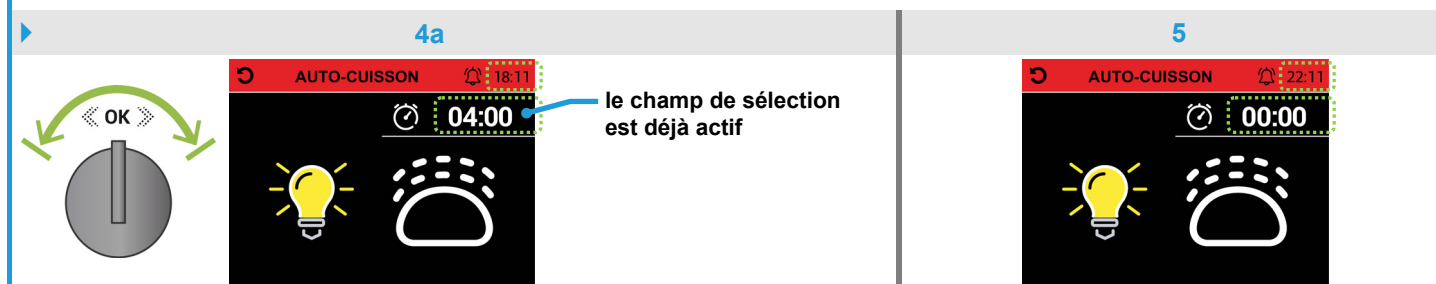



A la fin de la durée de levage (exemple fig. 5), un **signal sonore** intermittent retentit pendant environ **2 minutes** et le **mode s'éteint automatiquement** ; pour mettre fin au signal sonore, **appuyer** sur le bouton de **navigation** ou ouvrir la porte du four, cela permettra de revenir au **menu principal** (page 5).



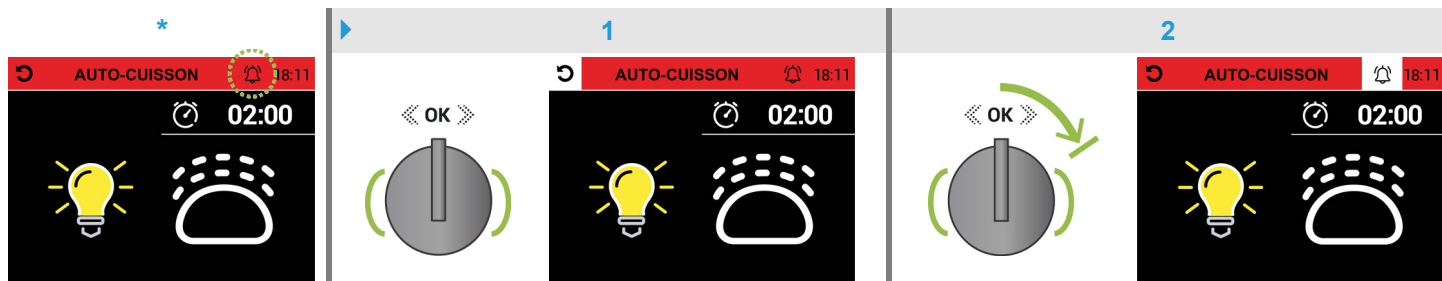

Remarque ▶ dans cet écran, l'on peut également **régl**er un MINUTEUR* (avec un signal sonore, sans interférer avec la durée de levage), de la façon indiquée dans l'**exemple** ci-dessous.



Appuyer sur le bouton de **navigation** pour sélectionner l'icône  (en l'éclairant , fig. 1) ; pour sélectionner l'icône  (en l'éclairant , fig. 2) tourner le bouton de **1 cran vers la droite** et **appuyer** dans les **10 secondes**.

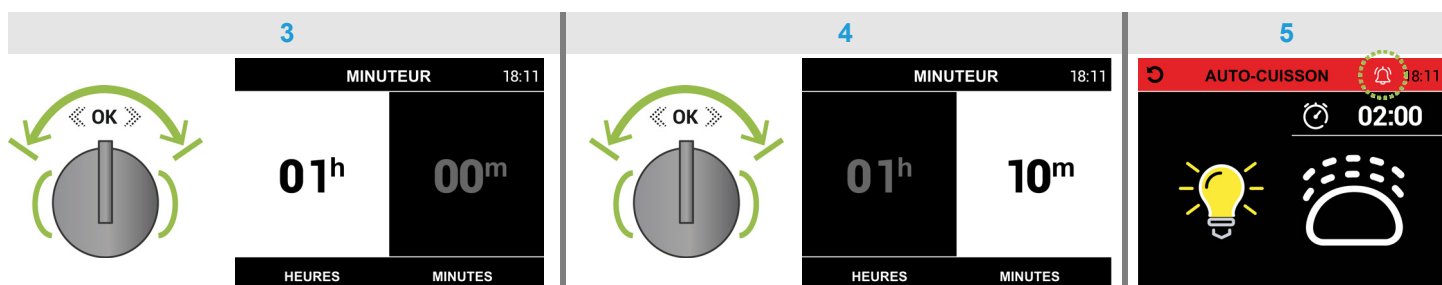



Dans l'écran **MINUTEUR** le champ « HEURES/h » est déjà actif (fond blanc, fig. 3) et peut être **réglé** dans les **10 secondes** en tournant le bouton de **navigation** **cran par cran vers la droite ou la gauche** pour en augmenter ou en diminuer la **valeur** ; **en appuyant** sur le bouton, on passe au champ « MINUTES/m » (fig. 4) pour en régler la **valeur de la façon décrite ci-dessus** ; enfin, **appuyer** sur le bouton pour confirmer, en revenant à l'écran **AUTO-CUISSON**, l'on verra apparaître l'icône  **activée** (fig. 5) et le compte à rebours programmé **commencera***.



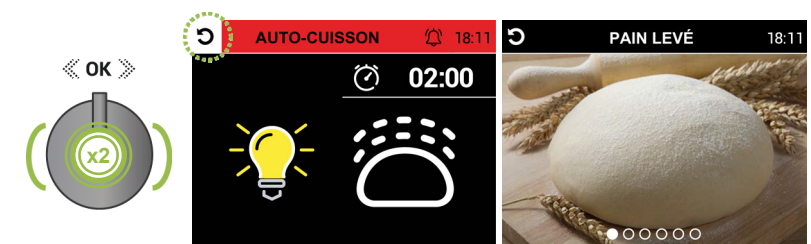

***Remarque :** il **n'est pas possible** de contrôler le temps *restant* (en revenant à l'écran **MINUTEUR**, le temps **est annulé** ; pour quitter l'écran il est nécessaire d'attendre **10 secondes** pour que l'écran **AUTO-CUISSON** s'affiche automatiquement avec l'icône  désactivée .

A la fin du temps programmé, un **signal sonore** intermittent est émis pendant environ **2 minutes** ; pour le désactiver, **appuyer** sur le bouton de **navigation** (l'icône  se désactivera .

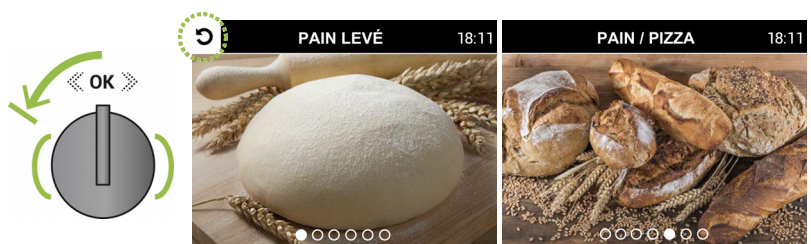

Remarque : pour revenir au **menu** photographique « recettes » (de la « catégorie » confirmée, exemple **PAIN / PIZZA**), **appuyer 2 fois de suite** sur le bouton de **navigation** (l'icône  s'allume .



Remarque pour revenir du **deuxième menu** « recettes » au **premier menu** « catégories » (exemple **PAIN / PIZZA**)* : tourner le bouton de **1 cran vers la gauche** (l'icône  s'allume  et **appuyer** dessus pour confirmer.
(*ou pour revenir de la « fiche niveau » au **mode PAIN LEVÉ**)

Remarque : voir page 22 pour les instructions pour revenir au **menu principal**.



3.2.2 Utilisation de la « recette » PIZZA À CROÛTE dans la « catégorie » PAIN / PIZZA

Il est possible de cuire autant de pizzas que l'on souhaite **en exploitant la température de 315°C atteinte** à l'intérieur du four (avec compte à rebours, signal sonore et **sans** extinction automatique). Suivre la [procédure](#) avec les paramètres [préréglés](#) de la façon indiquée dans les figures ci-dessous.

Naviguer dans le **premier menu** photographique en tournant le bouton de **navigation cran par cran vers la droite** et **appuyer pour confirmer** la « catégorie » PAIN / PIZZA (fig. 1) ; un **deuxième menu** photographique de « recettes » préréglées s'affiche, tourner le bouton *de la façon décrite ci-dessus* puis **appuyer** sur le bouton pour choisir la « recette » PIZZA À CROÛTE (fig. 2) en affichant le **premier écran** pour lire la « fiche recette » (fig. 3).

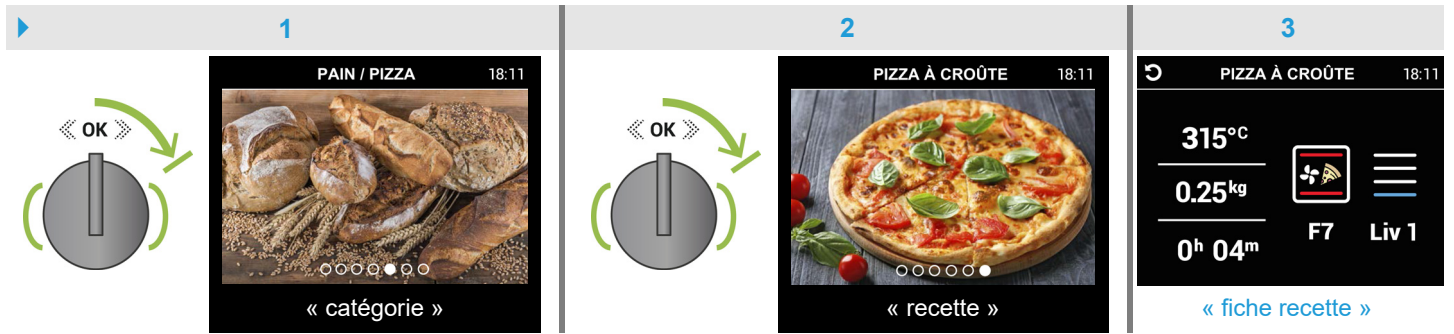

Lorsque l'on **appuie** sur le bouton, le **deuxième** écran s'affiche (fig. 4), **sélectionner** de la façon indiquée la FONCTION 7 [F7] avec le bouton **fonctions [F]** pour **entrer** dans l'écran de **programmation de la cuisson** PIZZA À CROÛTE (fig. 5).

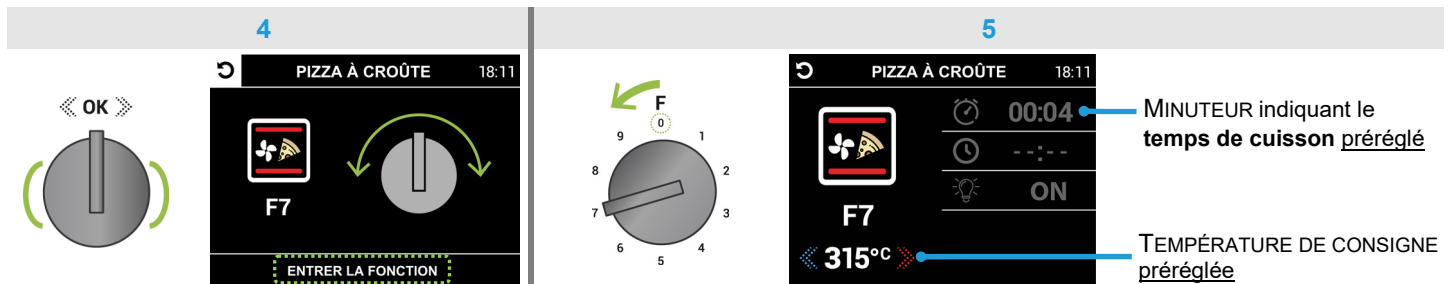

Procéder **en appuyant** sur le bouton de **navigation pendant au moins 2 secondes** pour **activer** l'écran **AUTO-CUISSON** (fig. 6) qui **allume** le four et commencera le préchauffage. Lorsque la TEMPÉRATURE INTERNE du four **atteint** la TEMPÉRATURE DE CONSIGNE (la valeur devient **verte**, le ventilateur **démontre** et le MINUTEUR **cesse de clignoter**, **exemple** fig. 7), un **signal sonore** intermittent est émis pendant **2 minutes** et la « **fiche niveau** » s'affiche (fig. 8), de la façon indiquée, **placer** la pizza à cuire* puis **fermer** la porte du four pour **confirmer** le **démarrage** de l'**AUTO-CUISSON** et le compte à rebours de **4 minutes** **commence**.

*** ⚠ La température élevée** atteinte dans cette FONCTION a pour effet de rendre la porte du four, les boutons, le tableau de bord et le tiroir très chauds ; pour éviter les brûlures, utiliser des **gants thermiques** appropriés, en faisant attention à la sortie de chaleur.

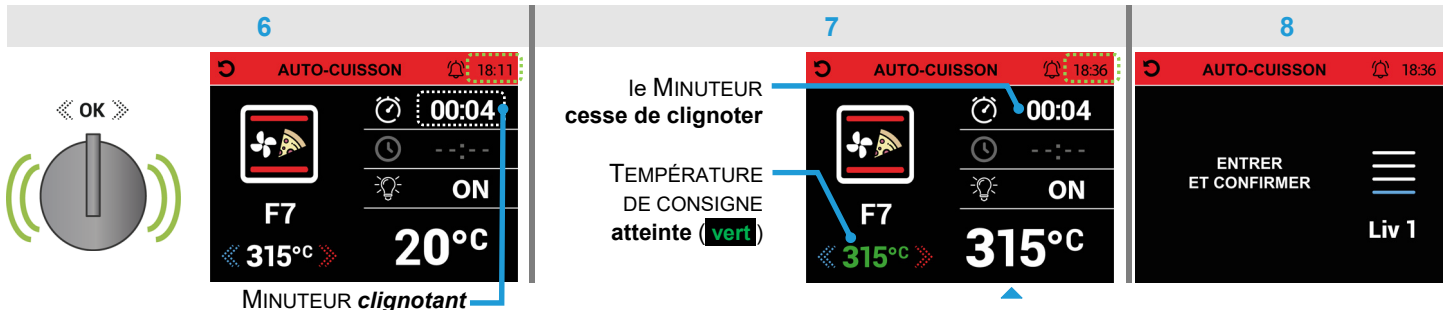

Remarque : une fois le temps de cuisson **00:00** terminé, un **signal sonore** intermittent est émis pendant environ **2 minutes** (**appuyer** sur le bouton de **navigation** pour arrêter le signal sonore), le four **ne s'éteint pas** pour poursuivre la cuisson ; à ce stade, **en profitant de la température atteinte**, il est possible de cuire une autre pizza et la **fermeture** de la porte du four **relance** le compte à rebours de **4 minutes** supplémentaires. Il est possible d'effectuer la même procédure plusieurs fois, en essayant de **limiter les pertes de chaleur** lors de l'ouverture et de la fermeture de la porte du four.

Pour **terminer** la cuisson en cours, tourner le bouton **fonctions [F]** de façon à **sélectionner** la FONCTION 0 [F0]. **Au bout de 10 secondes** (avec demande de **ARRÊTER** clignotante et signal sonore intermittent), **le four s'éteint** et revient au **menu principal** (page 5).

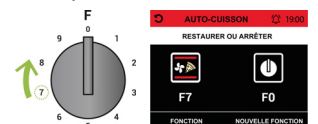



3.3 Utilisation de l'écran de programmation de la cuisson de la « recette » pré-réglée

Suivre la [procédure](#) avec les **paramètres** de la « [recette](#) » [pré-réglée](#) (fig. 6) **ou bien les modifier** en suivant les instructions en [mode](#) « **MANUELLE** » :

- ▶ LUMIÈRE pour la régler de façon qu'elle soit **éteinte (OFF)** à l'allumage du four, paragraphe [e](#) page 8
- ▶ MINUTEUR pour [reprogrammer](#) le **temps de cuisson**, paragraphe [g](#) page 11
- ▶ DÉMARRAGE DIFFÉRÉ pour programmer l'**heure de début de cuisson** (à [toujours](#) faire [en dernier](#), le mode « horloge » s'affiche avec l'heure actuelle et seule l'heure programmée qui clignote), paragraphe [f](#) page 10

Suivant les indications du troisième écran* (à partir de la fig. 5 du paragraphe 3.2 page 23), **sélectionner** la FONCTION 7 [F7] avec le bouton **fonctions** [F] [pour entrer](#) dans l'écran de **programmation de la cuisson** de la « [recette](#) » choisie (LOUP DE MER, fig. 6) ; dans cette « [recette](#) », la TEMPÉRATURE DE CONSIGNE est [pré-réglée](#) à **160°C** mais peut être **modifiée dans une plage de 100°C/250°C** (le champ est déjà actif, même dans l'écran suivant **AUTO-CUISSON**) en tournant le bouton de **navigation** *cran par cran vers la droite ou la gauche* pour en augmenter ou en diminuer la **valeur** •

* ÉLÉMENT CHAUFFANT SUPÉRIEUR ET INFÉRIEUR AVEC VAPEUR VENTILÉE

exemple

MINUTEUR indiquant le temps de cuisson [pré-réglé](#)

Remarque : la FONCTION peut être [remplacée](#) (tableau [page 17](#)) en tournant le bouton **fonctions** [F] *dans le sens des aiguilles d'une montre et dans le sens inverse* (fig. a) et [en appuyant](#) sur le bouton de **navigation** [dans les 10 secondes](#) (fig. b) [pour confirmer](#) [ou bien il est possible de [rétablir](#) la FONCTION 7 [F7] [en la sélectionnant à nouveau](#)] sinon l'on [revient](#) au [menu principal](#). La [procédure](#) en cours peut être [annulée](#) en tournant le bouton **fonctions** [F] de façon à **sélectionner** la FONCTION 0 [F0], au bout de **10 secondes** (avec une demande de ARRÊTER clignotante et un signal sonore intermittent), l'on [revient](#) au [menu principal](#).

a exemple

clignotement avec signal sonore

nouvelle FONCTION 4 [F4] [sélectionnée](#)

b

FONCTION [F4] [confirmée](#)

Remarque ▶ pour [activer](#) l'écran **AUTO-CUISSON** [procéder](#) de la façon indiquée au paragraphe 3.4 page 28

Pour quitter l'écran* en [annulant](#) la [procédure](#) en cours : **lorsque l'on appuie** sur le bouton de **navigation**, l'icône s'allume (fig. 6a), pour sélectionner l'icône (en l'éclairant) tourner le bouton de **3 crans vers la gauche**, enfin **appuyer** sur le bouton pour [revenir](#) au [menu](#) photographique « [recettes](#) » (de la « [catégorie](#) » [confirmée](#), exemple **POISSON**, fig. 6b). Voir [page 23](#) comment [revenir](#) au [premier menu](#) photographique, « [catégories](#) » des aliments.

* 6a



6b



3.4 Utilisation de l'écran de démarrage **AUTO-CUISSON**

▶ Entrer dans le **mode « AUTOMATIQUE »** et suivre la **procédure** décrite dans les paragraphes **3.2** et **3.3**

Après avoir **confirmé** une « **catégorie** » et choisi la « **recette** » en suivant les paramètres **préréglés** dans l'**exemple** des pages 23 et 27, **appuyer** sur le bouton de **navigation pendant au moins 2 secondes** pour **activer** l'écran **AUTO-CUISSON** (fig. 7) qui **allume** le four et commencera le préchauffage.

Remarque : l'activation aura lieu **automatiquement** à l'heure prévue  en réglant le **DÉMARRAGE DIFFÉRÉ**  (paragraphe  page 10).

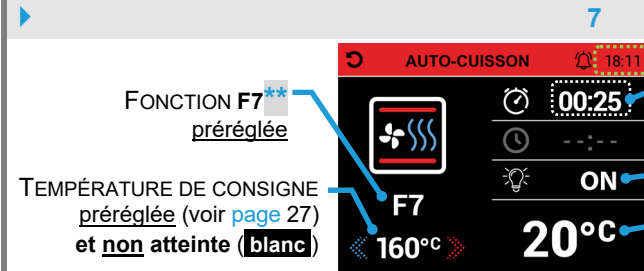





MINUTEUR **clignotant** (voir fig. 8) indique le **temps de cuisson pré réglé***

voir paragraphe  page 8

TEMPÉRATURE INTERNE du four mesurée par le thermostat au début du préchauffage

***Remarque :** il est possible de **reprogrammer** le temps de cuisson pré réglé de la façon décrite au paragraphe  page 11

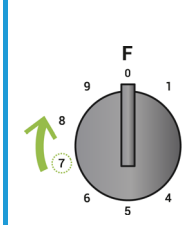
****Remarque :** la FONCTION peut être **remplacée** (voir **exemple** page 27 et lire la **Remarque** au paragraphe  page 8). La **procédure** en cours peut être **annulée** en tournant le bouton **fonctions [F]** de façon à **sélectionner** la FONCTION 0 (fig. 7a), **au bout de 10 secondes** (avec une demande de **ARRÊTER** clignotante et un signal sonore intermittent) **le four s'éteint** et revient au **menu principal** **ou bien** il est possible de **rétablir** la FONCTION 7 **en la sélectionnant à nouveau** (fig. 7b).

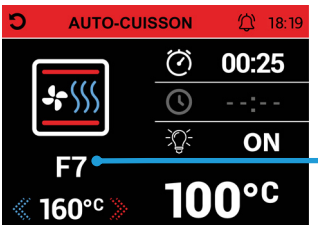
7a **RESTAURER OU ARRÊTER** **clignotement avec signal sonore**

FONCTION 0 [F0] cuisson **à annuler**

7b FONCTION 7 [F7] cuisson **rétablie**

Pour utiliser l'icône  MINUTEUR **ou** pour **quitter** l'écran **AUTO-CUISSON** suivre les procédures décrites au paragraphe 1.4 page 14

Lorsque la TEMPÉRATURE INTERNE du four **atteint** la TEMPÉRATURE DE CONSIGNE (la valeur devient **verte** et le MINUTEUR **cesse de clignoter**, **exemple** fig. 8), un **signal sonore** intermittent est émis pendant **1 minute** et la « **fiche niveau** » s'affiche (fig. 9), de la façon indiquée, **placer** le récipient contenant les aliments à cuire puis **fermer** la porte du four pour **confirmer** le **démarrage** de l'**AUTO-CUISSON*** et le compte à rebours du **temps de cuisson pré réglé commence**.

***Remarque :** si aucune action **n'est effectuée** pendant cette phase, la cuisson démarre **automatiquement** au bout de **1 minute** (utile si l'on a prévu le **DÉMARRAGE DIFFÉRÉ** .

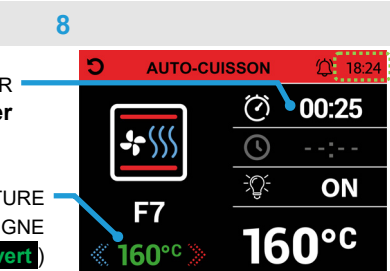
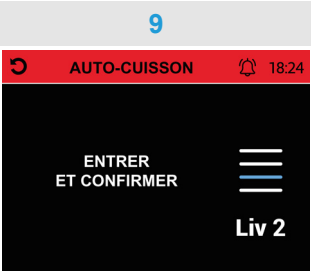
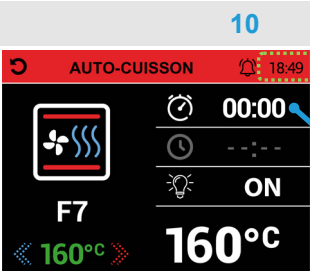



le MINUTEUR **cesse de clignoter**

TEMPÉRATURE DE CONSIGNE **atteinte (vert)**

temps de cuisson **terminé**

A la fin du temps de cuisson pré réglé (fig. 10), un **signal sonore** intermittent est émis pendant environ **2 minutes** et le four **s'éteint automatiquement**; pour mettre fin au signal sonore, **appuyer** sur le bouton de **navigation** **ou** ouvrir la porte du four, cela permettra de revenir au **menu principal** (page 5).

 **Entrebâiller** légèrement la porte du four et attendre que la **vapeur** ait été entièrement évacuée pour éviter des bouffées de chaleur soudaines et des brûlures.



3.5 Utilisation de la FONCTION NETTOYAGE À LA VAPEUR

La **vapeur générée** à l'intérieur du four est utilisée pour dissoudre facilement la graisse ou la saleté résiduelles, ce qui permet un **nettoyage naturel et écologique**.

Suivre la [procédure](#) avec les paramètres [préréglés](#) de la façon indiquée dans les figures ci-dessous.

Une fois entré dans le mode « **AUTOMATIQUE** » (chapitre 3. page 22), l'on voit s'afficher la première photo **PASTA** ; tourner le bouton de **navigation** de **2 crans vers la gauche** (fig. 1) et **appuyer** sur le bouton pour **confirmer** la FONCTION **NETTOYAGE À LA VAPEUR** (fig. 2) et afficher le **premier** écran pour lire les paramètres [préréglés](#) (fig. 3).

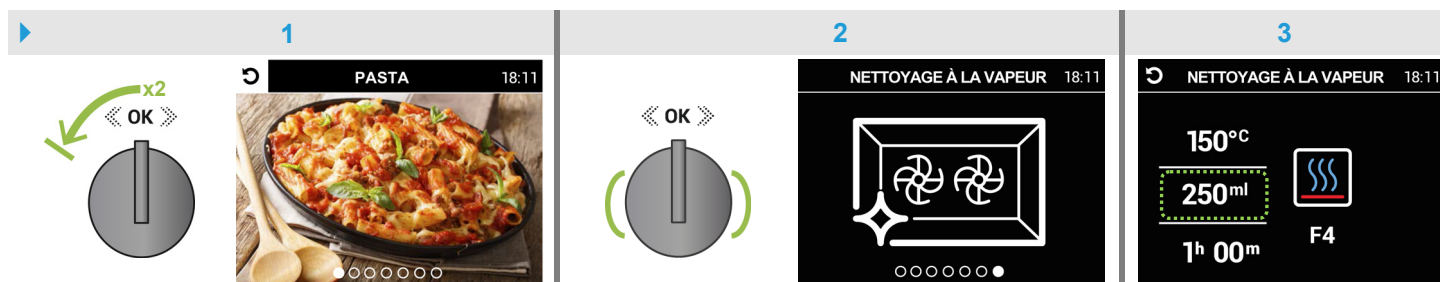

Lorsque l'on **appuie** sur le bouton de **navigation**, le **deuxième** écran s'affiche (fig. 4). De la façon indiquée précédemment, **verser 250ml d'eau** dans le **réservoir** du générateur de vapeur en utilisant le **réceptacle gradué fourni*** ; à ce stade, **lorsque l'on appuie** sur le bouton, le **troisième** écran « **ENTRER LA FONCTION** » s'affiche (fig. 5).

***Remarque :** ne verser que de l'eau **minérale ou détartrée**, **éviter** absolument les produits à base d'alcool.

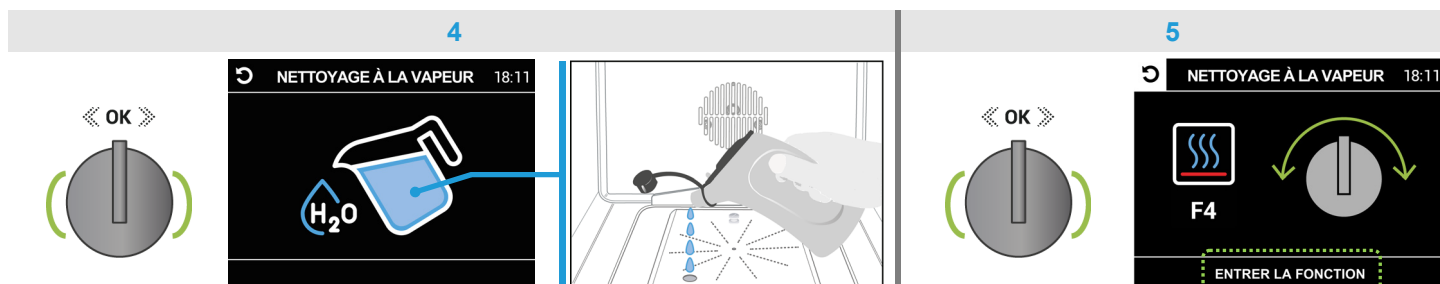

Suivant les indications du troisième écran, **sélectionner** la FONCTION 4 [F4] avec le bouton **fonctions** [F] pour entrer dans l'écran de **programmation** **NETTOYAGE À LA VAPEUR** (fig. 6) ; **appuyer** sur le bouton de **navigation pendant au moins 2 secondes** pour **activer** l'écran **AUTO-CUISSON** (fig. 7) qui **allume** le four en commençant le préchauffage et **lance** le compte à rebours du **temps de nettoyage** préréglé **01:00**. Lorsque la TEMPÉRATURE INTERNE du four **atteint** la TEMPÉRATURE DE CONSIGNE (la valeur devient **verte**, **exemple** fig. 8), un **signal sonore** est émis.

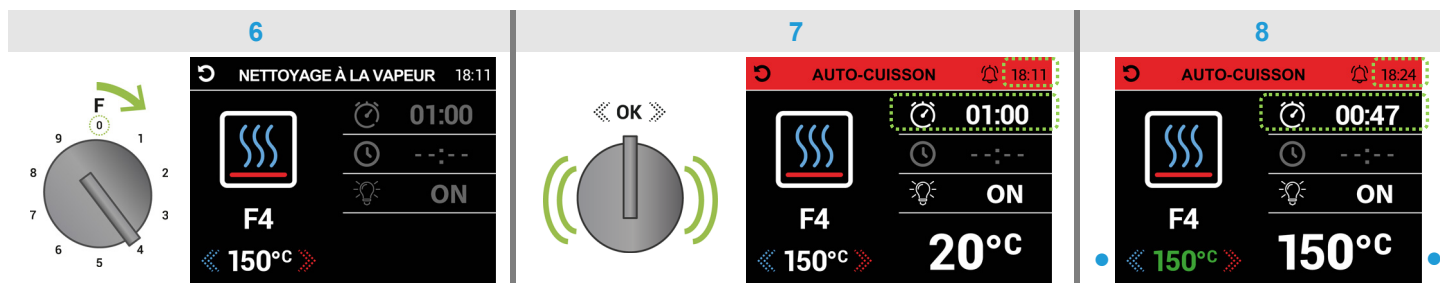

A la fin du temps de nettoyage préréglé **00:00** un **signal sonore** intermittent est émis pendant environ **2 minutes** et le four **s'éteint automatiquement** ; pour mettre fin au signal sonore, **appuyer** sur le bouton de **navigation** ou ouvrir la porte du four, cela permettra de revenir au **menu principal** (page 5).

⚠ Entrebâiller légèrement la porte du four et attendre que la **vapeur** ait été entièrement évacuée pour éviter des bouffées de chaleur soudaines et des brûlures. Essuyer les résidus présents à l'intérieur du four avec une éponge ou un chiffon microfibre humide.





4. MODE DE CUISSON « SHABBAT » (Four COMBI-STEAM)



SHABBAT

Pour entrer en mode « SHABBAT », dans le **menu principal**, procéder de la façon suivante :

- tourner le bouton de **navigation cran par cran vers la droite ou la gauche*** jusqu'à ce que le champ « SHABBAT » soit sélectionné et **allumé** (fond blanc, de la façon indiquée sur la figure ci-contre) ;
- **lorsque l'on appuie** sur le bouton de **navigation**, le **premier** écran **SHABBAT** (avec le bouton **fonctions [F]** en position **0**) s'affiche ;
- ▶ suivre les instructions des paragraphes **4.1, 4.2, 4.3** pour utiliser les écrans correspondants.

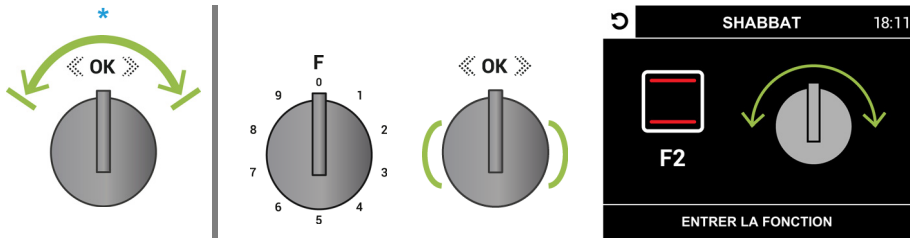

4.1 Utilisation de l'écran SHABBAT / TEMPÉRATURE DE CONSIGNE

Ce **mode** permet au four de fonctionner **pendant plus de 24 heures** à une température basse et constante dans une plage de **60°C/100°C** tout en réduisant au minimum la consommation d'énergie : l'éclairage à l'intérieur du four **reste éteint**, ce qui exclut l'utilisation du **MINUTEUR** (temps de cuisson) et du **DÉMARRAGE DIFFÉRÉ** (heure de début de cuisson).

Comme cela est indiqué sur le premier écran*, seule la **FONCTION 2 [F2]** peut être utilisée **en la sélectionnant** avec le bouton **fonctions [F]** en entrant dans l'écran **SHABBAT / TEMPÉRATURE DE CONSIGNE** (pré réglée à **80°C**, fig. 1) ; pour **la modifier** (le champ est déjà actif), tourner le bouton de **navigation cran par cran vers la droite ou la gauche** pour en augmenter ou en diminuer la **valeur** •

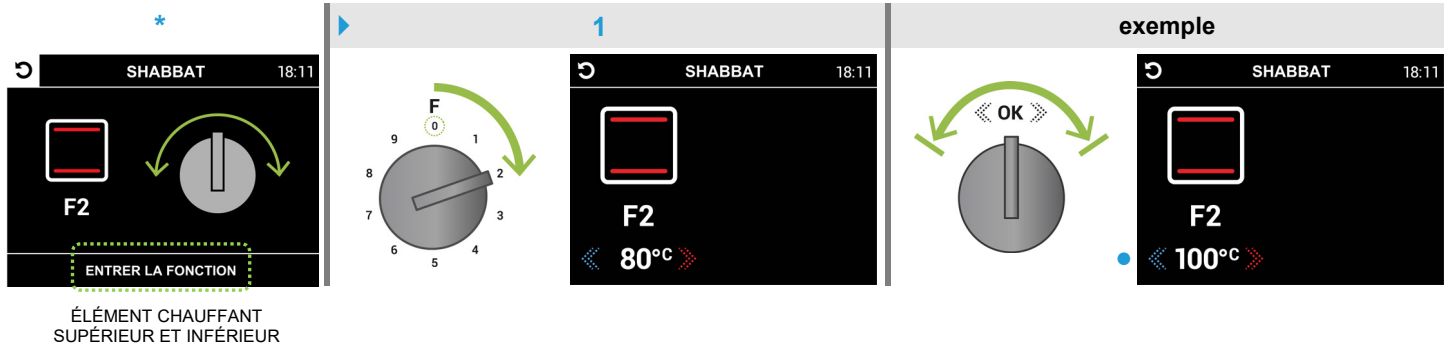

ÉLÉMENT CHAUFFANT SUPÉRIEUR ET INFÉRIEUR

Remarque ▶ pour **activer** l'écran de **démarrage SHABBAT-CUISSON** **procéder** de la façon décrite au paragraphe **4.2** page 31

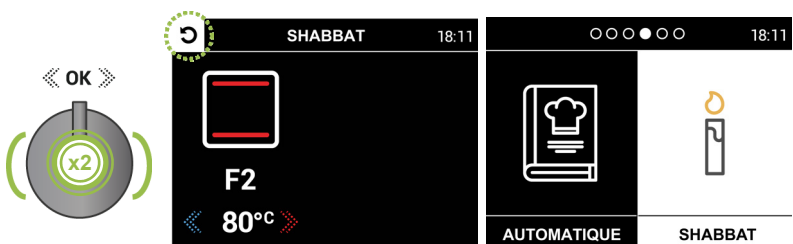

Remarque : pour revenir au **menu principal**, **appuyer 2 fois de suite** sur le bouton de **navigation** (l'icône **☺** s'allume **☺**). | Pour **revenir**, **appuyer** sur le bouton (uniquement lorsque la **FONCTION 2 est sélectionnée**).



4.2 Utilisation de l'écran de démarrage SHABBAT-CUISSON

▶ Entrer dans le mode « SHABBAT » et dans l'écran SHABBAT correspondant de la façon décrite à la page 30

Après avoir sélectionné la FONCTION 2 [F2], appuyer sur le bouton de navigation pendant au moins 2 secondes pour activer l'écran de démarrage SHABBAT-CUISSON (fig. 2) qui allume le four et commence le préchauffage.

Remarque : pour placer le récipient contenant les aliments, il est préférable d'utiliser les rails centraux ; si nécessité plus de chaleur par le bas ou le haut, utiliser les rails inférieurs ou supérieurs.

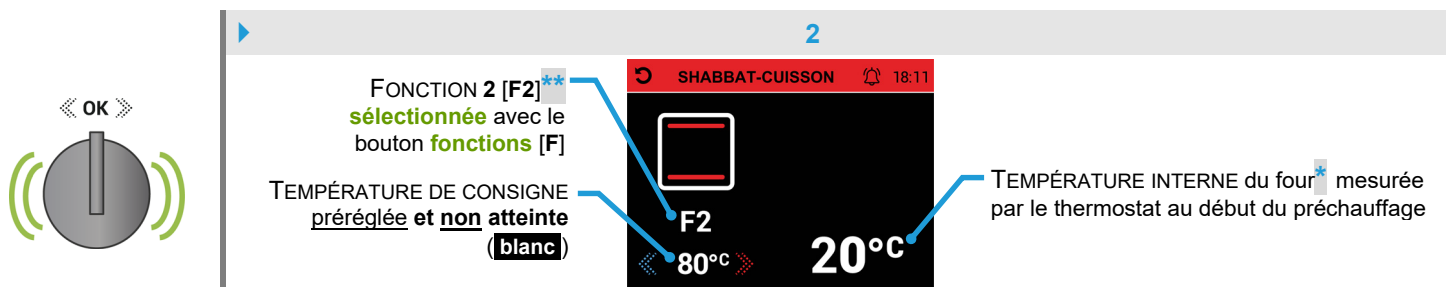

*Remarque : la valeur commence à augmenter pour chaque degré d'augmentation de la TEMPÉRATURE INTERNE du four jusqu'à ce qu'elle soit égale à la valeur de la TEMPÉRATURE DE CONSIGNE (fig. 3).

**Remarque : il est possible d'annuler la cuisson démarrée en tournant le bouton fonctions [F] de façon à sélectionner la FONCTION 0 (fig. 2a) ; au bout de 5 secondes environ (avec une demande de ARRÊTER clignotante et un signal sonore intermittent) le four s'éteint et revient au menu principal ou bien il est possible de rétablir la FONCTION 2 en la sélectionnant à nouveau (fig. 2b).

Les FONCTIONS 1 [F1] et 3 à 9 [F3/F9] ne sont pas actives.

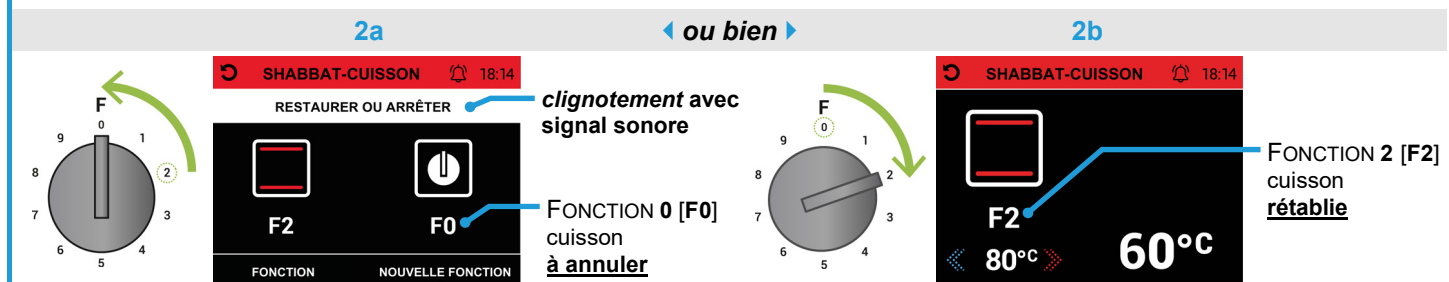

Pour utiliser l'icône MINUTEUR ou pour quitter l'écran de démarrage SHABBAT-CUISSON voir les instructions du paragraphe 4.3 page 32

La TEMPÉRATURE DE CONSIGNE peut être modifiée même pendant la cuisson (entre 60°C/100°C, le champ est déjà actif, exemple fig. 3) en tournant le bouton de navigation cran par cran vers la droite ou la gauche pour en augmenter ou diminuer la valeur. Cette valeur s'affiche en vert lorsque la TEMPÉRATURE INTERNE du four atteint la TEMPÉRATURE DE CONSIGNE (un signal sonore est émis).

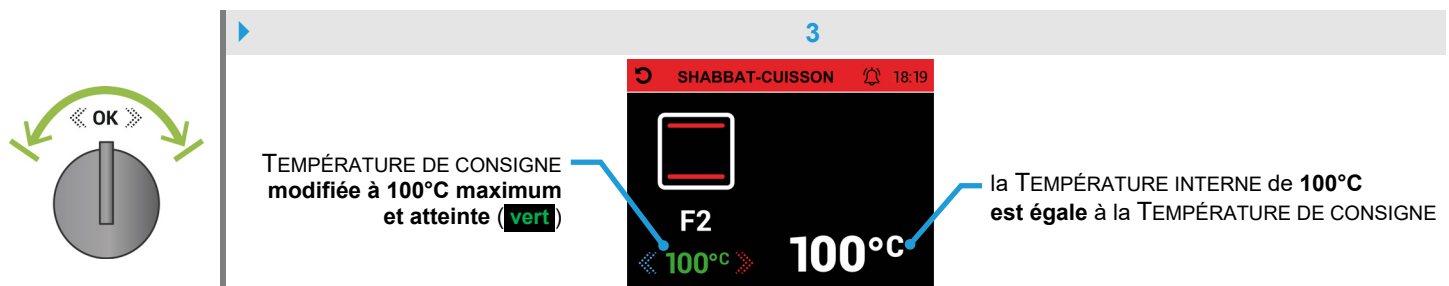



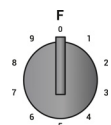

Pour arrêter la cuisson en cours, tourner le bouton fonctions [F] de façon à sélectionner la FONCTION 0 [F0], au bout de 5 secondes environ (avec une demande de ARRÊTER clignotante et un signal sonore intermittent, voir figure 2a), le four s'éteint et revient au menu principal (page 5).







4.3 Utilisation de l'icône MINUTEUR sur l'écran de démarrage SHABBAT-CUISSON

Cette icône permet de **régler** un minuteur avec un signal sonore sans interférer avec le four ; procéder de la façon indiquée dans l'**exemple** ci-dessous.

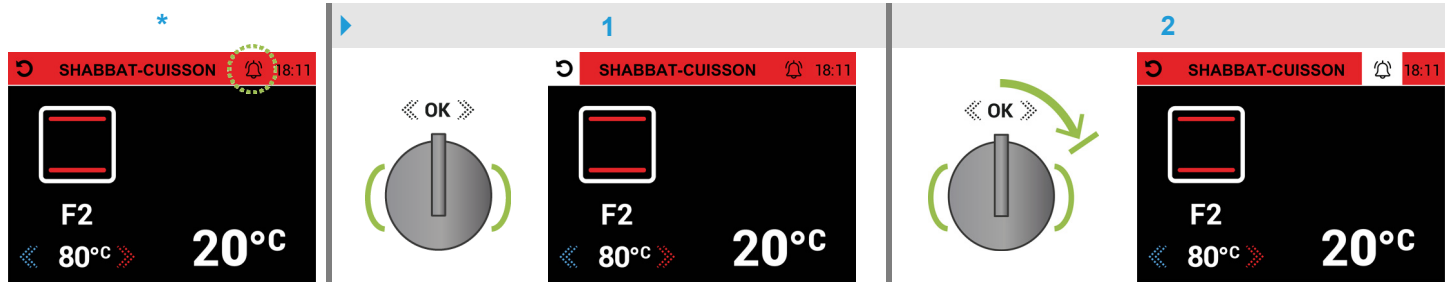

Après avoir **activé** l'écran de **démarrage SHABBAT-CUISSON** (paragraphe 4.2 page 31) l'icône * apparaît, **une pression** sur le bouton de **navigation** permet de sélectionner l'icône  (en l'éclairant  fig. 1) ; pour sélectionner l'icône  (en l'éclairant  fig. 2) tourner le bouton de **1 cran vers la droite** et **appuyer** à nouveau.



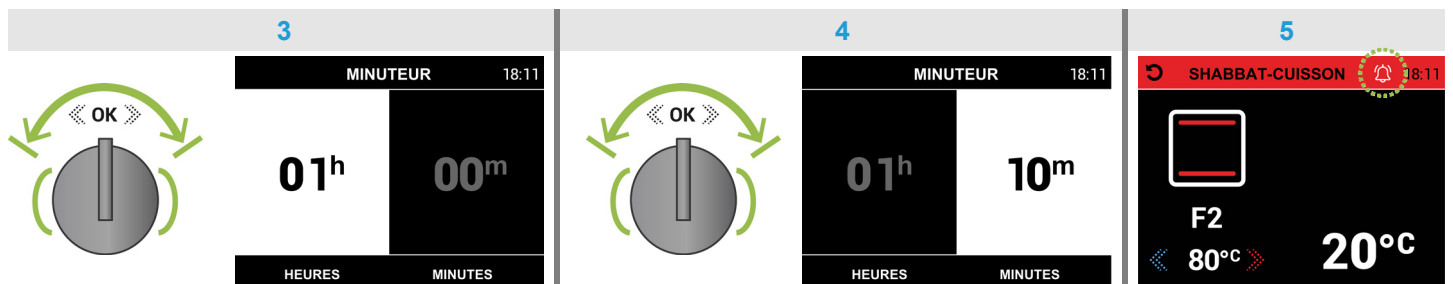

Dans l'écran **MINUTEUR** le champ « **HEURES/h** » est déjà actif (fond blanc, fig. 3) et peut être **réglé** en tournant le bouton de **navigation cran par cran vers la droite ou la gauche** pour en augmenter ou en diminuer la **valeur** ; **en appuyant** sur le bouton, on passe au champ « **MINUTES/m** » (fig. 4) pour en régler la **valeur de la façon décrite ci-dessus** ; enfin, **appuyer** sur le bouton **pour confirmer**, en revenant à l'écran **SHABBAT-CUISSON**, l'on verra apparaître l'icône  **activée** (fig. 5) et le compte à rebours programmé **commencera***.



***Remarque :** il n'est pas possible de contrôler le temps *restant* (pour quitter l'écran **MINUTEUR**, vous devez **appuyer 2 fois de suite** sur le bouton de **navigation**).

A la fin du temps programmé, un **signal sonore** intermittent est émis pendant environ **2 minutes** ; pour le désactiver, **appuyer** sur le bouton de **navigation** (l'icône  se désactivera .

Pour quitter directement l'écran de **démarrage SHABBAT-CUISSON*** au **menu principal**, en **éteignant** le four et en annulant la cuisson en cours, procéder de la façon suivante.

Appuyer sur le bouton de **navigation** pour sélectionner l'icône  (en l'éclairant  fig. 5a) ; pour revenir au **menu principal** (fig. 5b) **appuyer** de nouveau sur le bouton.

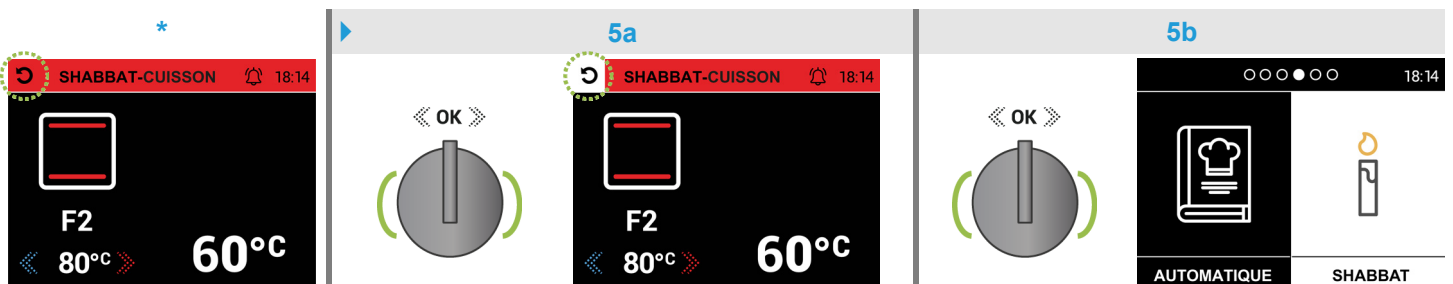



5. MODE « PARAMÈTRES »



PARAMÈTRES

Pour accéder au mode « PARAMÈTRES », dans le menu principal, procéder de la façon suivante :

- tourner le bouton de navigation *cran par cran vers la droite ou la gauche** jusqu'à ce que le champ « PARAMÈTRES » soit sélectionné et allumé (fond blanc, de la façon indiquée sur la figure ci-contre) ;
 - lorsque l'on appuie sur le bouton de navigation (fig. 1), l'on accède à l'écran PARAMÈTRES qui affiche les rubriques « HEURE », « LANGUE » et « LUMINOSITÉ DE L'ÉCRAN » ;
 - tourner le bouton de navigation de 4 crans vers la droite (fig. 2) pour afficher les autres rubriques « VOLUME », « VERSION DU LOGICIEL » et « DEMO MODE » ;
- ▶ suivre les instructions du paragraphe 5.1 pour accéder aux différentes rubriques du menu et régler les paramètres dans les écrans correspondants.



5.1 Utilisation des rubriques du menu dans l'écran PARAMÈTRES

5.1.1 « HEURE »

Cette rubrique du menu permet de régler l'heure actuelle, qui s'affiche en haut à droite de tous les écrans ; procéder de la façon indiquée dans l'exemple ci-dessous.

Tourner le bouton de navigation de 1 cran vers la droite pour sélectionner la rubrique « HEURE », ce qui a pour effet de la rendre lumineuse (fond blanc, fig. 1) ; en appuyant sur le bouton, l'on accède à l'écran HEURE, le champ « HEURES/h » est déjà actif (fig. 2) et peut être réglé en tournant le bouton de navigation *cran par cran vers la droite ou la gauche* pour en augmenter ou en diminuer la valeur ; en appuyant sur le bouton, l'on passe au champ « MINUTES/m » (fig. 3) pour en régler la valeur de la façon décrite ci-dessus ; à ce stade, appuyer sur le bouton pour confirmer, l'on revient de la sorte à l'écran PARAMÈTRES et la rubrique « HEURE » s'affiche à nouveau allumée (fig. 4) ; pour quitter l'écran, tourner le bouton de navigation de 1 cran vers la gauche, en sélectionnant l'icône (en l'éclairant, fig. 5) et enfin en appuyant sur le bouton l'on revient au menu principal et l'heure actuelle réglée s'affiche (fig. 6).

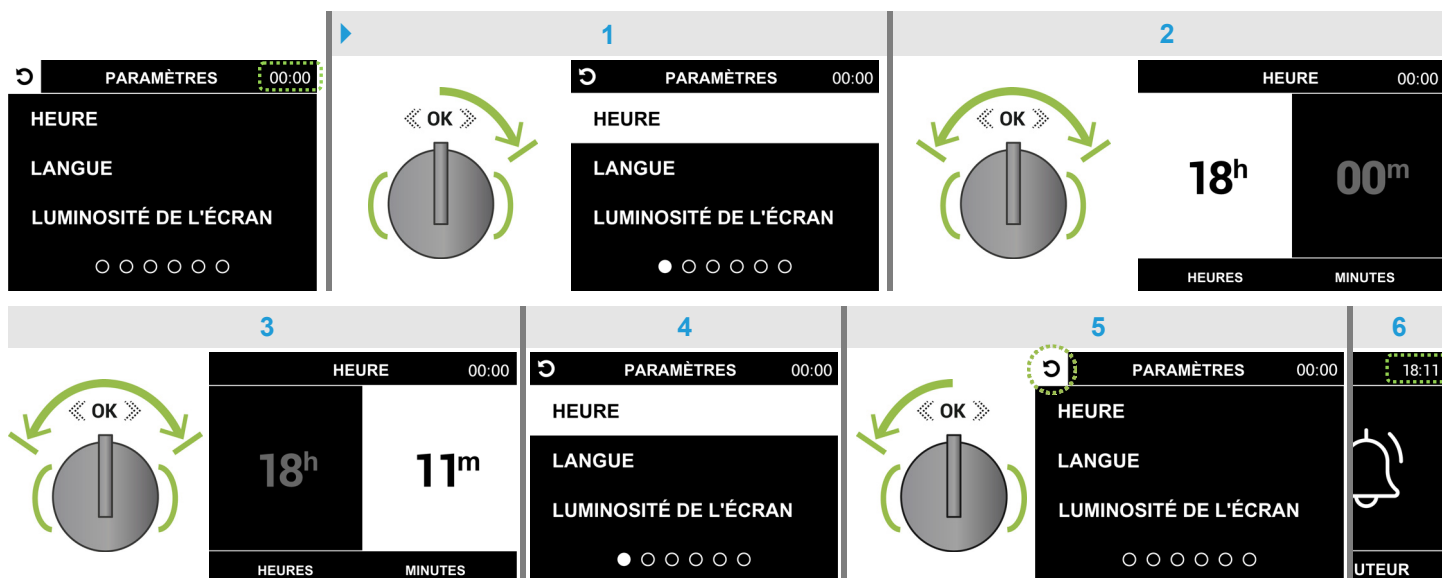



Remarque : l'horloge s'affiche en plein écran après environ 3 minutes, en mode « horloge » (voir paragraphe 5.2 page 36) ; appuyer sur le bouton de navigation pour revenir à l'écran du menu principal.



5.1.2 « LANGUE »

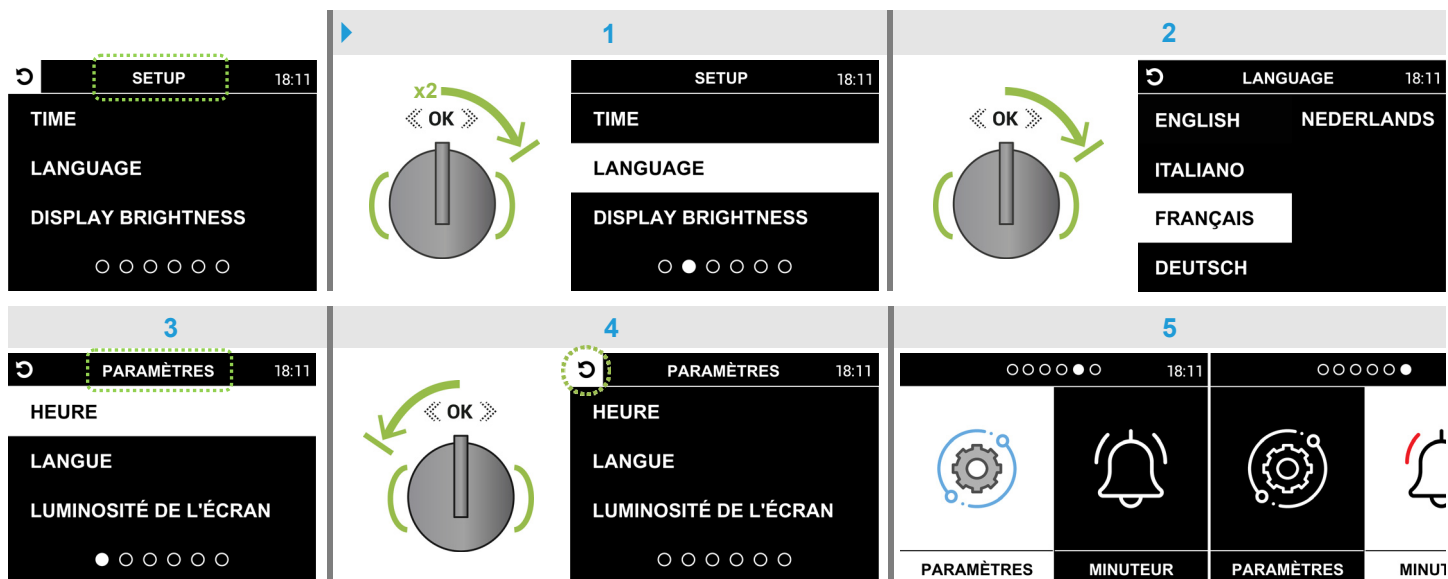

Cette **rubrique de menu** permet de régler la langue que l'on souhaite lire sur les écrans du programmateur ; voir **l'exemple de l'anglais** dans les figures ci-dessous.

Tourner le bouton de **navigation** de **2 crans vers la droite** pour sélectionner la **rubrique « LANGUAGE »**, ce qui a pour effet de la rendre **lumineuse** (fond blanc, fig. 1) ; **appuyer** sur le bouton pour accéder à l'écran **LANGUAGE**. A ce stade, tourner le bouton de **navigation** **cran par cran vers la droite** jusqu'à ce que l'une des **rubriques du menu** dans la langue souhaitée **s'allume** (fig. 2) ; **appuyer** sur le bouton pour **confirmer** la **rubrique** lumineuse, l'écran **PARAMÈTRES** s'affiche avec la **rubrique « HEURE »** allumée (fig. 3) ; **pour quitter** l'écran, tourner le bouton de **navigation** de **1 cran vers la gauche** pour sélectionner l'icône  (en l'éclairant , fig. 4) et enfin **appuyer** sur le bouton pour revenir au **menu principal** (fig. 5).



5.1.3 « LUMINOSITÉ DE L'ÉCRAN »

Cette **rubrique de menu** permet de régler la luminosité souhaitée de l'écran en procédant de la façon suivante.

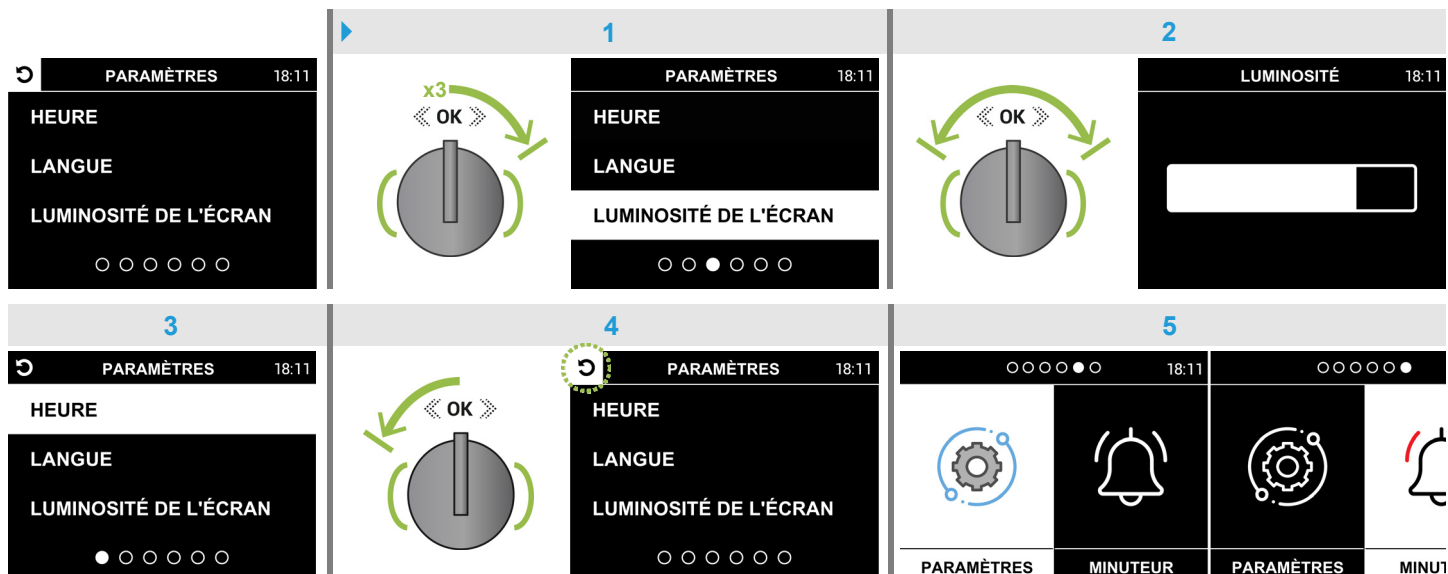

Tourner le bouton de **navigation** de **3 crans vers la droite** pour sélectionner la **rubrique « LUMINOSITÉ DE L'ÉCRAN »**, ce qui a pour effet de la rendre **lumineuse** (fond blanc, fig. 1) ; **en appuyant** sur le bouton, l'on accède à l'écran **LUMINOSITÉ**, le champ de réglage est déjà actif (fig. 2) et il peut être **réglé** en tournant le bouton de **navigation** **cran par cran vers la droite ou la gauche** pour en augmenter ou en diminuer la luminosité ; à ce stade, **appuyer** sur le bouton pour **confirmer**, l'on revient de la sorte à l'écran **PARAMÈTRES** et la **rubrique « HEURE »** devient lumineuse (fig. 3) ; **pour quitter** l'écran, tourner le bouton de **navigation** de **1 cran vers la gauche** pour sélectionner l'icône  (en l'éclairant , fig. 4). Enfin, **appuyer** sur le bouton pour revenir au **menu principal** (fig. 5).





5.1.4 « VOLUME »

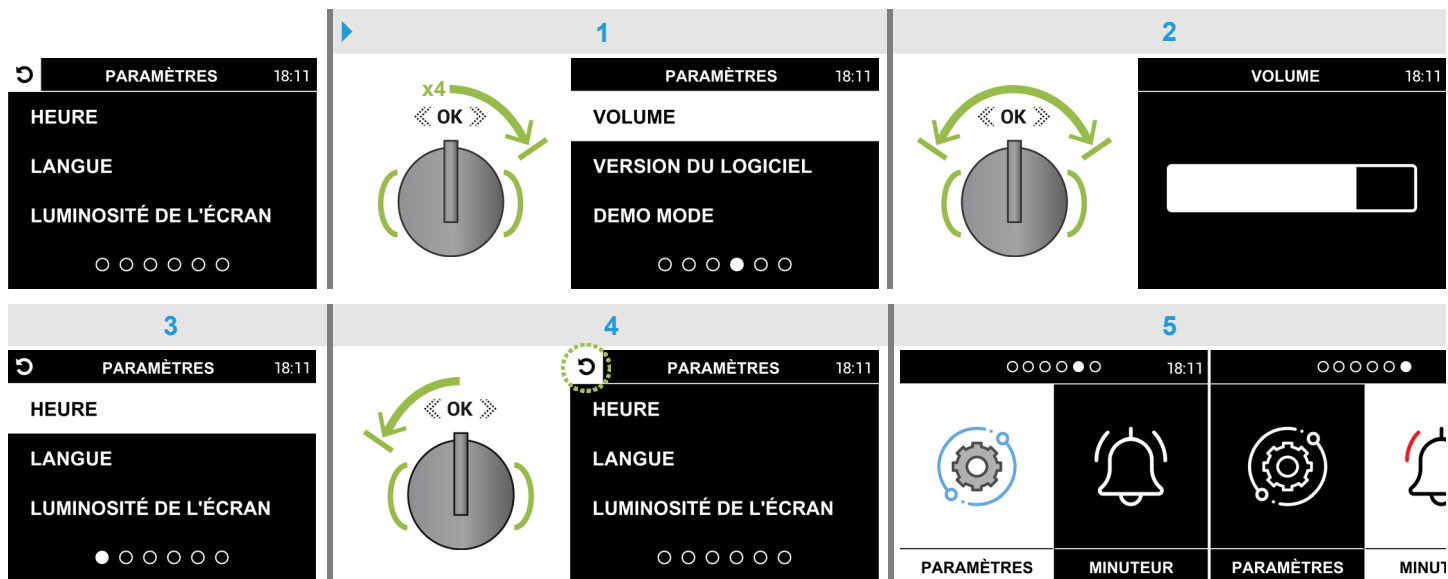

Cette **rubrique du menu** permet de régler le volume du signal sonore de la façon suivante.

Tourner le bouton de **navigation** de **4 crans vers la droite** pour sélectionner la **rubrique « VOLUME »**, ce qui a pour effet de la rendre **lumineuse** (fond blanc, fig. 1) ; **appuyer** sur le bouton pour accéder à l'écran **VOLUME**, le champ de réglage est déjà **audible** et actif (fig. 2) et il peut être **réglé** en tournant le bouton de **navigation cran par cran vers la droite ou la gauche** pour en augmenter ou en diminuer le volume ; à ce stade, **appuyer** sur le bouton pour confirmer, l'on revient de la sorte à l'écran **PARAMÈTRES** et la **rubrique « HEURE »** s'affiche de façon lumineuse (fig. 3) ; **pour quitter** l'écran, tourner le bouton de **navigation** de **1 cran vers la gauche** pour sélectionner l'icône  (en l'éclairant , fig. 4). Enfin, **appuyer** sur le bouton pour revenir au **menu principal** (fig. 5).



5.1.5 « VERSION DU LOGICIEL »

Cette **rubrique du menu** est réservée à l'usage des techniciens et l'écran **VERSION DU LOGICIEL** **n'est pas actif pour l'utilisateur**.



Pour **quitter** l'écran **VERSION DU LOGICIEL** * **appuyer** sur le bouton de **navigation**, ce qui permet de revenir à l'écran **PARAMÈTRES**, ce qui fait s'afficher la **rubrique « HEURE »** de façon lumineuse (fig. 1) ; pour **quitter** l'écran, tourner le bouton de **navigation** de **1 cran vers la gauche**, pour sélectionner l'icône  (en l'éclairant , fig. 2). Enfin, **appuyer** sur le bouton pour revenir au **menu principal** (fig. 3).





5.1.6 « DEMO MODE »

Cette rubrique du menu est réservée à l'usage des techniciens et l'écran **DEMO MODE** n'est pas actif pour l'utilisateur ; entrer des chiffres dans le code n'aura aucun effet et le four continuera à fonctionner normalement.

Pour quitter l'écran **DEMO MODE** * appuyer 3 fois de suite sur le bouton de navigation, de cette façon, le dernier champ de code requis devient lumineux (fig. 1) ; en appuyant de nouveau sur le bouton, les 4 champs du code seront annulés (fig. 2) ; en appuyant sur le bouton à ce stade, l'on revient à l'écran **PARAMÈTRES** et la rubrique « HEURE » s'affiche de façon lumineuse (fig. 3) ; pour quitter l'écran, tourner le bouton de navigation de 1 cran vers la gauche, en sélectionnant l'icône  (en l'éclairant , fig. 4) ; enfin appuyer sur le bouton pour revenir au menu principal (fig. 5).

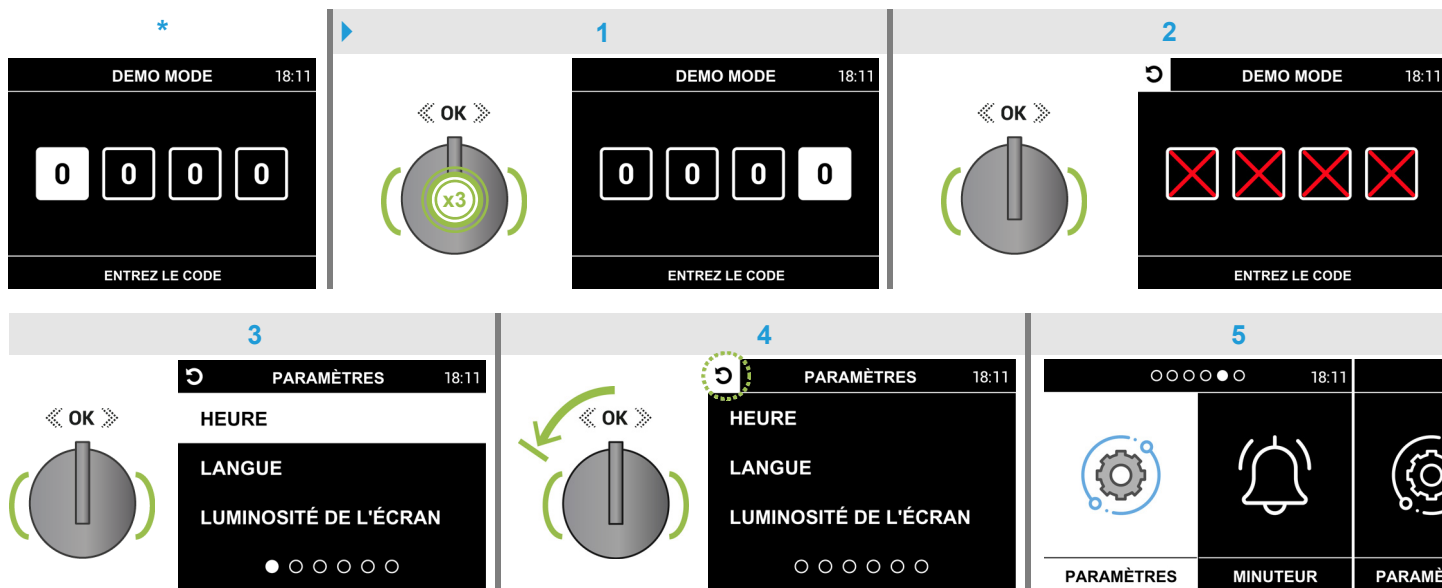

5.2 Mode « veille »

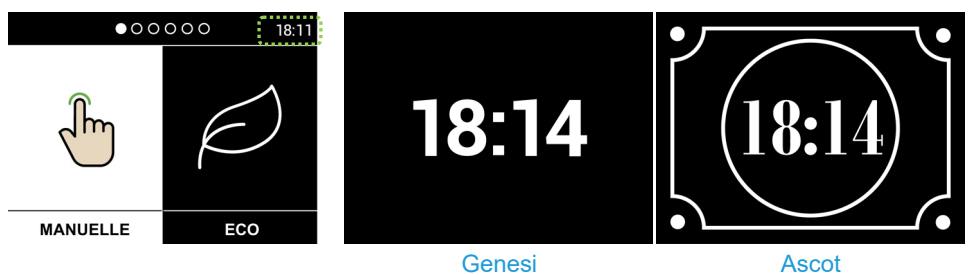

L'horloge s'affiche en plein écran après environ 3 minutes, en mode « horloge ».

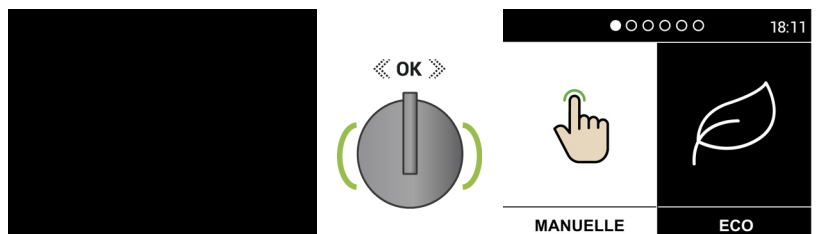

Après 24 heures d'inactivité, le programmeur passera automatiquement en mode « veille » (écran noir) ; appuyer sur le bouton de navigation pour revenir à l'écran du menu principal.



6. MODE « MINUTEUR » (indépendant)



MINUTEUR

Pour entrer en mode « MINUTEUR », dans le menu principal, procéder de la façon suivante :

- tourner le bouton de navigation *cran par cran vers la droite ou la gauche** jusqu'à ce que le champ « MINUTEUR » soit sélectionné et allumé (fond blanc, de la façon indiquée sur la figure ci-contre) ;
- lorsque l'on appuie sur le bouton de navigation, l'on accède à l'écran MINUTEUR ;
 - ▶ suivre les instructions du paragraphe 6.1 pour régler les paramètres à l'écran.

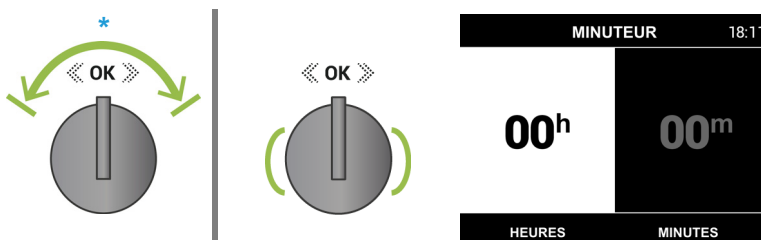

6.1 Utilisation de l'écran MINUTEUR

Ce mode permet d'utiliser un minuteur avec signal sonore, sans interférer avec le four, uniquement s'il n'a pas déjà été réglé dans les écrans de démarrage CUISSON (paragraphe 1.4, 2.3, 3.2.1, 3.4, 4.3) ou dans l'écran SONDE INSÉRÉE (paragraphe 1.6 page 16). Procéder de la façon indiquée dans l'exemple ci-dessous.

Le champ « HEURES/h » est déjà actif (fond blanc, fig. 1) et il peut être réglé en tournant le bouton de navigation *cran par cran vers la droite ou la gauche* pour en augmenter ou en diminuer la valeur ; en appuyant sur le bouton, on passe au champ « MINUTES/m » (fig. 2) pour en régler la valeur de la façon décrite ci-dessus ; enfin, appuyer sur le bouton pour confirmer et revenir au menu principal (fig. 3), le minuteur démarre avec le compte à rebours programmé*.

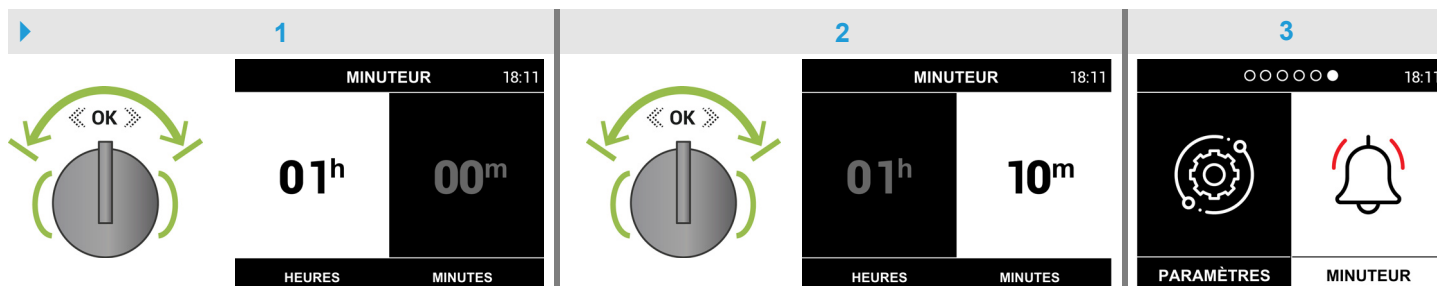

***Remarque :** dans ce mode, il n'est pas possible de contrôler le temps restant (pour quitter l'écran MINUTEUR, vous devez appuyer 2 fois de suite sur le bouton de navigation).

Une fois le temps programmé écoulé, un signal sonore intermittent est émis pendant environ 2 minutes ; pour le désactiver, appuyer sur le bouton de navigation.

www.steel-cucine.com



STEEL SRL

Via dell'Agricoltura, 21
41012 Carpi (Mo) - Italy
T. +39 059 645180
steel@steel-cucine.com